広報
さかえ
平成29年
7月号
第404号
発行 / 栄村役場

～栄村ポンプ操法大会～

6月18日（日）村のポンプ操法大会が、さかえ倶楽部スキー場で開催されました。

各分団の選手は、日頃の練習の成果を発揮し、鍛え抜かれた操法を披露しました。

激戦の中、見事第二分団が優勝し、7月2日に中野市で開催された北信大会に出場し、3位という好成績を収められました。また、指揮者と一番員が番員賞を獲得されました。

※詳細は2ページへ

主な内容

■ポンプ操法大会について……P2
■金婚式についてほか……P3
■国保税関連ついて……P4-5
■平成30年栄村職員採用試験について……P6
■サイクリングについて……P9
■保健だより……P13
北信広域連合広報紙『ふるさと北信濃2017夏号』……P16-19

栄村ポンプ操法大会開催

6月18日（日）にさかえ倶楽部スキー場において平成29年度栄村消防団ポンプ操法大会が開催されました。

村内3分団から各1チームが出場し、安全で正確かつ迅速な操法技術を競いました。大会結果は次のとおりです。優勝した第2分団は7月2日（日）に開催される北信大会へ出場します。

◇小型ポンプ操法競技
・優勝　第2分団
・準優勝　第3分団
・第3位　第1分団

▲優勝した第二分団の選手たち

◇番員賞
・指揮者　高橋健太（第1分団）
・1番員　斉藤大輔（第2分団）
・2番員　島田　洋（第1分団）
・3番員　広瀬　翔（第1分団）

▲番員賞の受賞選手

▲秋山婦人防火クラブによる操法も行われ、新たに導入したポンプによる操法が披露されました。

飯山市消防団へ支援

6月6日（火）に栄村消防団から飯山市消防団へ支援物資として即席麺900食をお届けしました。

当日は、斉藤眞吾団長と油科浩副団長が岡山地区活性化センターの現地対策本部を訪問し、飯山市消防団の明石団長にお渡ししました。

5月下旬から土砂崩落により警戒体制が続く飯山市では、消防団も災害対応を続けていました。復旧までには時間がかかるようですが、この支援活動が飯山市消防団の活動の一助となれば幸いです。

また村としても6月5日（月）に飯山市へ見舞金をお渡ししました。

▲斉藤団長（右）から明石団長（左）へ支援物資をお届けしました。

避難情報の種類について

地震等の災害により人的被害の発生する可能性がある場合、村からの次表のとおり避難情報を発令します。発令された場合は迅速な避難行動をお願いします。

なお、局地的な豪雨等で危険性を感じた時は、村からの避難情報の有無にかかわらず、自己判断で直ちに避難して下さい。

村が発令する避難情報の種類

種　類	内　容
避難準備・高齢者等避難開始	○避難に時間を要する人（ご高齢の方、障がいのある方、乳幼児等）とその支援者は避難を開始しましょう。 ○その他の人は、避難の準備を整えましょう。
避難勧告	○速やかに避難場所へ避難をしましょう。 ○外出することでかえって命に危険が及ぶような状況では、近くの安全な場所への避難や、自宅内のより安全な場所に避難をしましょう。
避難指示（緊急）	○避難していない人は、緊急に避難場所へ避難をしましょう。 ○外出することでかえって命に危険が及ぶような状況では、近くの安全な場所への避難や、自宅内のより安全な場所に避難をしましょう。

中国総領事来村

6月28日に中華人民共和国駐新潟総領事館から二名来村し、孫大剛（そんだいごう）総領事がかたくりホールで記念講話を行いました。「わがふるさと中国を語る」と題し、中国の情勢、日本との関わりを紹介しながら、ふるさと中国への思いを語っていただきました。北信保育園児が手作り国旗で歓迎し、栄中学校全校生徒が講話を聴くなど和やかな雰囲気の中で行われ、講話の後は村内の中国出身者を交え昼食と絵手紙館の観覧をするなど、栄村との交流を深めていただきました。今後、村と中国の間で一層の交流が進むことが期待されます。

▲中央（森川村長の左）が孫総領事（絵手紙館で）

関谷行政相談員へ感謝状贈呈

行政に対する苦情や意見、要望などを住民の皆様からお聴きして、その解決のための相談を行っていただいた、関谷美彦さん（月岡）が退任をされたことにより、役場村長室で総務大臣より感謝状を受けられました。

関谷さんには平成24年4月1日から平成29年3月31日の5年間委員としてご活躍をいただきました。

山田知周氏と上倉敏夫氏が栄村監査委員に任命されました

栄村議会の3月定例会及び5月臨時会において、栄村監査委員に山田知周氏（屋敷）《任期平成29年4月1日～平成33年3月31日》と上倉敏夫氏（雪坪）《任期平成29年5月21日～平成33年5月20日》の選任に同意をいただきました。両氏とも2期目となりお務めをいただきます。

▶山田知周氏

▶上倉敏夫氏

栄村教育委員に渡辺要範氏が任命されました

栄村議会の6月定例会において、栄村教育委員会委員に渡辺要範氏（横倉）が任命されました。《任期平成29年7月1日～平成31年1月4日ま》の選任に同意をいただき、お務めをいただきます。

▶渡辺要範氏

金婚式が開催されました

6月8日（木）、栄村文化会館かたくりホールを会場に、平成29年度栄村金婚式が開催されました。

金婚式を迎えられた皆さんおめでとうございます。

◇金婚式を迎えられたご夫婦

阿部徳重さん・初代さん（大久保）
藤木八十治さん・みち子さん（極野）
山田直廣さん・とし子さん（小赤沢）
福原順作さん・セツさん（小赤沢）
高澤正三さん・洋子さん（平滝）
中沢重光さん・かつ子さん（小滝）
廣瀬四郎さん・ちづ子さん（森）
廣瀬敏男さん・アツ子さん（森）

◇対象者

昭和42年1月1日～12月31日までに婚姻されたご夫婦

平成29年度 国民健康保険税について（お知らせ）

～保険税は7月に前年中の所得金額等をもとに、年間税額を確定（本算定）します。7月中旬に納税通知書を送付します～

○低所得世帯への軽減が拡充されます

国民健康保険税においては、前年中の所得金額が一定基準以下の世帯に対して、「均等割」と「平等割」を減額しています。低所得者に係る軽減の拡充を図るため、現在の軽減率「6割、4割」を「7割、5割」へ拡大し、新たに「2割」の軽減区分を設けました。また、軽減対象となる世帯の軽減判定所得が引き上げられました。

※軽減を受けるための申請は必要ありませんが、世帯全員の前年の所得を申告していないと軽減が適用されない場合があります。

平成29年度　保険税率

区　分		税率・税額		
		医療給付費分	後期高齢者支援金分	介護納付金分※1
所得割		5.9%	2.8%	1.7%
資産割		41.3%	19.3%	10.3%
均等割（1人当たり）		12,270円	5,430円	5,080円
平等割（1世帯当たり）	下記以外	15,040円	6,660円	4,060円
	特定世帯※2	7,520円	3,330円	
	特定継続世帯※3	11,280円	4,995円	
課税限度額		540,000円	190,000円	160,000円

※1 40歳以上65歳未満の被保険者のみに賦課
※2「特定世帯」とは、国民健康保険の加入者が後期高齢者医療制度に移行したことにより、その世帯に国保加入者が1人となった世帯のことです。この場合、5年間に限り平等割が2分の1になります。
※3「特定継続世帯」とは、特定世帯としての5年間を満了した世帯で、3年間に限り平等割が4分の3になります。

── 軽減のポイント ──

① 世帯の所得に応じて均等割・平等割の軽減割合を拡大します。
② 軽減判定所得が引き上げとなります。

平成28年度 ▬▬ 軽減割合を拡大 ▬▬▶ **平成29年度**

軽減割合	軽減判定所得（世帯主と被保険者及び特定同一世帯所属者※4の前年の総所得額）
6割	330,000円以下
4割	330,000円＋（被保険者数＋特定同一世帯所属者※4× **265,000円**）以下

※4「特定同一世帯所属者」とは、後期高齢者医療制度の適用により国保資格を喪失した方で、喪失日以降も継続して同一の世帯に属する方です。

軽減割合	軽減判定所得（世帯主と被保険者及び特定同一世帯所属者※4の前年の総所得額）
7割	330,000円以下
5割	330,000円＋（被保険者数＋特定同一世帯所属者※4× **270,000円**）以下
2割	330,000円＋（被保険者数＋特定同一世帯所属者※4× **490,000円**）以下

【問合せ先】会計税務課　税務係　☎0269-87-3111

国民年金保険料免除等の申請について

保険料が納め忘れの状態で、万一、障害や死亡といった不慮の事態が発生すると、障害基礎年金や遺族基礎年金が受けられない場合があります。

経済的な理由等で国民年金保険料を納付することが困難な場合には、保険料の納付が免除・猶予となる「保険料免除制度」や「納付猶予制度」がありますので、役場窓口で手続きをしてください。また、学生の方は「学生納付特例制度」をご利用ください。

平成29年度の免除等の受付は平成29年7月1日から開始され、平成29年7月分から平成30年6月分までの期間を対象とします。

◆申請に必要な書類

・国民年金手帳または基礎年金番号通知書の写し
・雇用保険受給資格者証の写しまたは雇用保険被保険者離職票等の写し（失業等による申請の場合）
・学生証の写しまたは在学証明書《原本》（学生納付特例の場合）
※場合によりこれ以外に書類の提出を求める場合があります。

【問合せ先】住民福祉課　生活福祉係　☎0269-87-3114

国民健康保険に加入されている皆様へのお知らせ

◇70歳以上の方の高額医療費制度が平成29年8月から改正されます◇

医療費が高額になり、同じ月内の自己負担額が一定額を超えると、越えた金額が国民健康保険から支給を受けられるのが高額医療費です。今回、70歳以上の方の限度額について見直しが行われ、平成29年8月から下記のとおり変更されます。世代間の公平と負担能力に応じた負担とする見直しです。皆様の国民健康保険制度を維持していくためご理解・ご協力をお願いします。（※激変緩和のため平成29年8月と平成30年8月の2回に分けて変更が行われます。）

平成29年7月まで

所得区分	外来（個人単位）	外来＋入院（世帯単位）
現役並み所得者 ※1	44,400円	80,100円＋（医療費－267,000円）×1%
一般 ※2	12,000円	44,400円
低所得者Ⅱ	8,000円	24,600円
低所得者Ⅰ	8,000円	15,000円

平成29年8月から平成30年7月まで

所得区分	外来（個人単位）	外来＋入院（世帯単位）
現役並み所得者 ※1	**57,600円**	80,100円＋（医療費－267,000円）×1% ※4
一般 ※2	**14,000円** ※3	**57,600円** ※4
低所得者Ⅱ	8,000円	24,600円
低所得者Ⅰ	8,000円	15,000円

平成30年8月から

所得区分	外来（個人単位）	外来＋入院（世帯単位）
課税所得690万円超	**252,600円＋（医療費－842,000円）×1%** ※5	
課税所得380万円超690万円未満	**167,400円＋（医療費－558,000円）×1%** ※6	
課税所得145万円超380万円以下	**80,100円＋（医療費－267,000円）×1%** ※4	
一般 ※2	**18,000円** ※3	57,600円 ※4
低所得者Ⅱ	8,000円	24,600円
低所得者Ⅰ	8,000円	15,000円

※1 住民税課税所得145万円以上の方などで、医療費の自己負担割合が3割の方。
※2 住民税課税世帯で、医療費の自己負担割合が2割または1割の方。
※3 8月～翌年7月までの年間限度額は144,000円となります。
※4 過去1年間に4回以上発生した場合、4回目以降は44,400円となります。
※5 過去1年間に4回以上発生した場合、4回目以降は140,100円となります。
※6 過去1年間に4回以上発生した場合、4回目以降は93,000円となります。

◇◇平成30年4月から国民健康保険制度が変わります◇◇

国民健康保険制度は現在、市町村がそれぞれ保険者として運営していますが、平成30年4月から都道府県と市町村がともに共同保険者となって運営する形となります。これにより、安定的な財政や効率的な事業運営などを確保し、制度の安定化を図ります。また、都道府県が統一的な運営方針としての国民健康保険運営方針を示し、市町村の事務の効率化、標準化、広域化を推進します。

都道府県の主な役割	市町村の主な役割
○財政運営の責任主体 ○国民健康保険運営方針に基づき、事務の効率化、標準化、広域化を推進 ○市町村ごとの標準保険料率を算定・公表 など	○国民健康保険事業費納付金を都道府県に納付 ○資格を管理（被保険者証の発行） ○標準保険料率等を参考に保険料率を決定 ○保険料の徴収、給付の決定・支給 など

保険証の発行や保険料の徴収など身近な窓口は今までと変わりありません。
詳しい内容につきましては今後、「広報さかえ」にて順次お知らせいたします。

【問合せ先】住民福祉課　戸籍住民係　☎0269-87-3114

対象となる方は栄村福祉医療費給付受給者証の更新手続きをお願いします。

この事業は、対象者の方が医療機関を受診の際、薬局で処方を受けた場合に、窓口で支払った自己負担金の一部をお返し（償還払い）するものです。

既に受給されている方は、年に1回の更新手続きが必要となります。

更新申請書をお送りしておりますので、申請書の提出をお願いいたします。

また、対象となっているがまだ受給されていない方や、障がい者等級の変更により対象になる方は、お電話にてご連絡ください。

なお、受給資格には所得制限がありますので、所得に応じて対象とならない場合があります。

また、受給資格によっては診察内容に応じて対象とならないものもあります。あらかじめご了承ください。

乳幼児・児童生徒での資格区分の方は、手続きは不要です。

〈栄村福祉医療給付金事業〉

区　分	対　象　者
老　　人	68歳以上～70歳未満の方
障がい者	身体障害者手帳1・2級の方
	〃　　3級の方
	65歳以上で身体障がい者の方
	療育手帳A1・A2・B1所持者の方
	精神保健福祉手帳1級所持者の方（通院のみ）
	精神保健福祉手帳2級所持者の方（自立支援医療のみ）
乳幼児・児童生徒	0歳～満18歳に達する日以降の最初の3月31日までの方
母子・父子等	18歳未満（高等学校等卒業まで）の児童を扶養している方
	18歳未満（高等学校等卒業まで）の児童の方
	父母のない18歳未満（高等学校等卒業まで）の児童

【問合せ先】
住民福祉課　戸籍住民係
☎0269-87-3114

栄村職員を募集します

村では平成30年4月1日採用予定の職員を募集します。

◇試験の区分・採用予定人員
・上級（一般事務）若干名
・初級（一般事務）若干名
・社会人経験者（社会人）若干名

◇試験日
・1次　平成29年9月17日（日）
・2次　10月下旬予定

◇試験会場
・栄村役場

◇試験内容
・1次
○教養試験、職場適応性検査（一般事務）
○職務基礎力試験、職務適応性検査（社会人）
・2次
○口述試験、資格調査

◇採用予定年月日
・平成30年4月1日

◇申込受付期間
・平成29年7月3日（月）から平成29年8月10日（木）まで

◇住所要件
①栄村に住所を有している者。もしくは、採用後栄村に住民登録をして居住する予定の者。
②普通自動車運転免許証を有する者。ただし、平成30年3月31日までに当該免許を取得する見込みの者を含みます。

◇給与等《初任給》
・上級（一般事務）181,500円
・初級（一般事務）148,800円
(1)社会人等の経験のある人は、規程により前歴調整を行い初任給が支給されます。
(2)給料の月額は現行のものですが、採用時までに改定があった場合は、その改定額になります。
(3)通勤手当、期末・勤勉手当、扶養手当、住居手当等がそれぞれの条件に応じて支給されます。

【問合せ先】
総務課　行政係
☎0269-87-3112

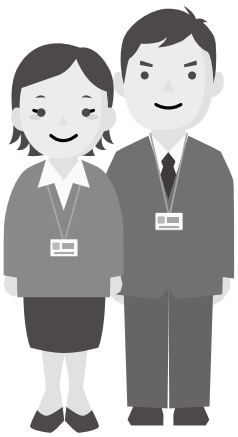

きれいな村を築きましょう

5月13～14日を中心に各集落で村内一斉美化活動が実施されました。集められたゴミの量は、全体で530kg（昨年475kg）でした。内訳は燃えるゴミ255kg、燃えないゴミ（金属ゴミ、空き缶、空き瓶等含む）275kgとなっています。今回は500kgを上回る結果となりました。これからも各集落の環境美化に日頃から目配りしていただき、きれいな環境の村づくりにご協力をお願いいたします。不法投棄は刑法により処罰されますので絶対に行わないでください。また不法に投棄されたゴミを発見された場合は役場住民福祉課までご一報ください。

一斉美化活動にご協力いただきまして、ありがとうございました。

【問合せ先】
住民福祉課　生活福祉課係
☎0269-87-3114

山菜アドバイザー研修受講者募集について

山菜アドバイザーとは山菜活用について指導・助言を行う専門家です。

アドバイザーになるためには日本特用林産振興会に設けられている山菜アドバイザー研修・登録委員会により研修生として選考された後、一定の養成研修を受講し山菜アドバイザーとして登録されます。

研修への応募期限は8月4日（金）までとなっています。

応募資格・手続等につきましては左記までお問合せください。

【問合せ先】
産業建設課　産業振興係
☎0269-87-3113

平成29年度「NPO法人設立講座」の開催について

長野県では、NPO法人を立ち上げて社会貢献活動をしたい方を対象に、講座及び個別相談会を開催します。

◇会場
長野県北信消費生活センター
談話室1
（長野保健福祉事務所庁舎1階）

◇日程
毎月第2木曜日
13時30分～15時30分

＊個別相談会は事前申込が必用となります。

申込方法等については、役場総務課企画財政係までお問い合せください。

【問合せ先】
総務課　企画財政係
☎0269-87-3112

今年もサマージャンボ宝くじは、1等前後賞合わせて7億円!

【発売期間】
平成29年7月18日（火）～8月10日（木）まで

この宝くじの収益金は、各都道府県の販売実績などに応じて配分され、市町村の明るく住みよいまちづくりに使われます。

～宝くじは長野県内で買いましょう～

夏の交通安全やまびこ運動が実施されます

期間：平成29年7月22日（土）～7月31日（月）

《スローガン》 思いやり　乗せて信濃路　咲く笑顔
（長野県交通安全スローガン）

《運動の基本》 子供と高齢者の交通事故防止

《重点目標》
○生活道路の安全確保と歩行者保護の徹底
○自転車の安全利用の推進
○飲酒運転の根絶

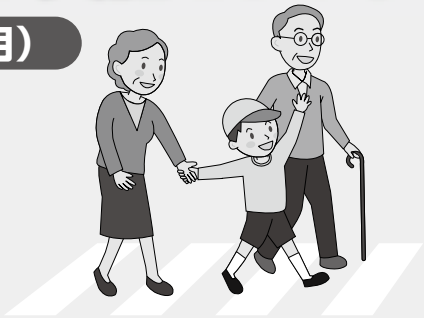

平成29年度　入札結果情報

今年度実施する事業つきまして以下のとおり経過報告します。

◆事 業 名：平成29年度　村単村道箕作泉平線　測量設計業務（泉平）
◆内　　容：奥志賀公園栄線の交点から泉平集落への現道拡幅工事を実施するための測量設計業務です。
◆工　　期：平成29年4月28日～平成29年11月30日
◆契約金額：6,480,000円
◆契約相手：株式会社　しな測

◆事 業 名：平成29年度　（他）村道平滝17号線村単道路改良工事（平滝）
◆内　　容：平滝地区内道路改良工事です。施工延長約90m、冬期間除雪ができるように拡幅工事を行います。あわせて、緊急車両等が入れるようにして、住民の生命財産を守ります。
◆工　　期：平成29年5月29日～平成29年8月31日
◆契約金額：5,292,000円
◆契約相手：株式会社　廣瀬建設

◆事 業 名：平成29年度　（他）村道月岡2号線村単道路改良工事（月岡）
◆内　　容：月岡地区内道路改良工事です。施工延長約93m、現道拡幅を行います。あわせて、緊急車両等が円滑に入れるようにして、住民の生命財産を守ります。
◆工　　期：平成29年6月20日～平成29年9月15日
◆契約金額：5,184,000円
◆契約相手：南雲工業

◆事 業 名：平成29年度　（他）村道志久見1号線村単道路改良工事（柳在家）
◆内　　容：柳在家地区内道路改良工事です。施工延長約120m、現道拡幅工事を行い、高齢者にやさしい道づくりを行います。
◆工　　期：平成29年6月20日～平成29年9月15日
◆契約金額：4,860,000円
◆契約相手：有限会社　共栄建設

◆事 業 名：平成29年度　社会資本整備総合交付金事業
建設機械整備事業 ロータリー除雪車 220kW級 1台
◆内　　容：青倉・森地区内を除雪する機械が老朽化し、作業に支障が出ているため、機械を更新します。
◆納　　期：平成29年11月30日
◆契約金額：43,740,000円
◆契約相手：株式会社　前田製作所

平成29年度 森地区水源転換工事について

森地区水源転換工事は、震災前の水源を再度使用し、安心安全な水道水を供給するべく施工しております。

現在は、水源から旧村営グラウンドまでの間の導水管（延長1，717m）を敷設中で、今後取水堰堤、送水管、接合井3カ所の新設と工事を進め、本年10月31日の完了を目指します。

▲空気弁敷設作業の様子

◇施工業者　㈱廣瀬建設
◇工期　平成29年4月27日～平成29年10月31日
◇契約額　47，628，000円
◇監理業者　㈱昭和設計事務所
◇工期　平成29年5月12日～平成29年10月31日
◇契約額　324，000円

水道本管洗浄作業の見学会開催について

森地区の水道本管の洗浄作業を専門業者に委託して実施しております。

この作業は専用の器具を使い、本管内に付着している汚れ（「マンガン」という物質）を取り除くもので、一定区間毎に断水をしながら行うため、日常生活に迷惑のかからないよう深夜に作業を行います。この作業状況をご覧になりたい方は、次の日程で見学できますのでおいでください。なお、作業の安全上、村民を対象とした見学はこの日限りとさせていただきます。

◇日　時
平成29年7月10日（月）午後10時
◇場　所　JR森宮野原駅前
◇注意事項
作業の進捗状況により時間の変更がありますので、ご承知おきください。

「信州ロード観察隊員」の募集について

長野県では、県内の国道や県道の道路情報や維持管理に関する要望などを提供していただく「信州ロード観察隊員」を募集しています。

国道や県道を日常的に利用している皆様から道路情報を提供していただくことにより、より快適な利用環境を保持することを目的としています。

趣旨にご賛同いただき、ふるってご応募いただきますようお願いいたします。

◇募集期間
平成29年6月16日（金）から平成29年7月14日（金）まで
◇隊員の任期
平成29年8月1日から平成34年7月31日（5年間）
◇募集人員　制限ありません

【応募・問合せ先】
北信建設事務所　飯山事務所
維持管理課　管理係
☎0269-62-4111

水曜ノー残業デーの実施

7月5日（水）より役場では毎週水曜日をノー残業デーとし、勤務時間終了後すみやかに帰宅することを推奨し、職員の心身のリフレッシュ、また健康保持増進及び仕事の効率化を図ることを目的として実施します。

午後5時15分にはすべての職員が消灯し退庁をしますので、村民みなさまのご理解、ご協力をよろしくお願いいたします。

なお、保育園につきましては、延長保育の関係から実情に応じて運用をいたします。

エコーカードの設置について

7月より役場、秋山支所の玄関へエコーカード（ご意見カード）を設置します。

役場職員の資質の向上と住民サービスの向上を図るため、来庁いただいた時の職員の対応についてご意見を伺う、エコーカード（ご意見カード）を玄関へ設置をします。

記入をいただきました用紙は、玄関入口へ設置してあります目安箱へ投函をください。

村民の皆様のご協力をお願いいたします。

【問合せ先】
総務課　行政係
☎0269-87-3112

『グルっとまるごと栄村100kmサイクリング』ボランティア募集について

毎年好評の『グルっとまるごと栄村100kmサイクリング』を今年は8月5(土)・6日(日)に開催します。毎年、多くの方々から参加をいただいており、各エイドステーションでのおもてなしが参加者の皆さんから大好評です。

6日(日)にエイドステーションで対応していただけるボランティアスタッフを募集しています。皆さまのご協力をお願いします。

当日は沿道での村民の皆さまからの温かな声援も併せてお願いします。

▶菅沢でのエイドステーションの様子

【申込・問合せ先】
栄村秋山郷観光協会
☎0269-87-3333

登山シーズン到来！

6月1日（木）秋山郷苗場神社において、苗場山・鳥甲山・佐武流山の山開きが行われ、村内外から集まった参加者一同で山の安全豊作祈願をしました。

村内には初級者向けから上級者向けまで様々な山があります。自然の息吹を感じに山へ出かけてみませんか。

登山情報など詳細につきましては左記までお問い合わせください。

【問合せ先】
秋山支所　観光係
☎025-767-2202

平成29年度さかえスポーツクラブ団結式が行われました。

6月5日（月）栄中学校体育館において小中学生のジュニア会員と一般会員一同が集まり団結式が行われました。

団結式終了後は各クラブの体験コーナーを設け、普段体験できないクラブでの活動に、新鮮味を感じている様子でした。

▲スキークラブでは大縄跳びに挑戦

▶剣道クラブでは実際に袴を着て素振り

◇◇村史編纂室から③◇◇

執筆者の依頼ほぼ終了

去る5月26日、第1回編纂委員会が開催され、編纂基本計画が決定されました。栄村史（歴史編・自然編）を今後5年間で調査・執筆し、発刊するというものです。

計画の決定を受け、編纂室では6月20日現在で、村内外の30名に調査・執筆を依頼しました。

第1回の執筆者打合せ会議は8月21日（月）に予定しています。

執筆者会の組織は、監修者を筆頭に編纂主任を置き、歴史編については、原始・古代・中世・近世を「歴史第1部会」、近代・現代を「歴史第2部会」、民俗は「民俗部会」、自然編は単独の「自然部会」とし、部会ごとに調査・執筆を進めていく計画です。

島田氏古文書は村へ寄託

栄村指定文化財の「島田氏古文書」は、所有者の島田敬子氏（箕作）から寄託の申し出があり、栄村歴史文化館「こらっせ」で保管することになりました。

島田氏古文書は江戸時代の初期から大正時代までの文書で、昭和39年に発刊された栄村史堺編の編纂にも活用されました。

村ではこれを大切に保管し、後世につなげてゆきます。なお、整理に当たっては、地域史料保全有志の会から協力をいただきました。

▲桐たんすに保管された島田氏古文書

～おらとこの自慢～

▲屋敷の公衆トイレ

今回は屋敷の婦人会長の魚田清美さんにお話しをお聞きしました。

5年程前に屋敷ではバス停周辺の道を広げるため、それまであった公衆トイレを壊し建て直しを行いました。屋敷の婦人会では9名程で当番を決めて毎日毎日、掃除をしています。せっかく新しく建て直してもらったから、やらなくてはいけないという思いもありますが、それよりも観光や仕事などで村を訪れ利用してくれる人のためにきれいにしたいというボランティア精神で掃除をしています。

魚田さんは「案内看板があれば利用者が増えるのでは」と、より使いやすいトイレになるよう願っていました。

▲きれいに管理されていました。

秋山協力隊通信 vol.25

地域おこし協力隊の大きなテーマの一つに観光資源開発があります。この秋山郷はもちろん、活性化を模索しているどんな市町村でも、新しく観光資源を作る事はとても大変な事です。ただ、今ある観光資源をもっと知ってもらえるような施策はちょっとしたアイデアで出来ると思い、この冬から春先の雪どけ前にかけて屋外での活動が出来ない時期に取り組んだ事が二つありました。とねんぼの観光案内窓口に「秋山郷に来た記念品が欲しい」と言われる観光のお客様の声が多くありました。観光地の定番のお土産である絵葉書もなかったため、秋山郷のポストカードを作ってみようと、秋山郷にゆかりのあるカメラマン飯塚英春氏のご協力を得て、自身でデザインし、秋山郷ポストカードを作りました。現時点では試験販売の段階で、売上は私達地域おこし協力隊の活動資金に充てていますが、徐々に売れてきております。将来的には民宿や店舗で委託販売していただきたいなと考えています。

そしてもう一つ。秋山郷のコアなファンに人気のある「鈴木牧之の道」。歩いてみたいけど、どう行けばよいですか?と問合せを何度もうけています。自分でも何度か歩いたのですが、1時間程のハイキングにピッタリの良い山道ですが、正確なコースマップもなかったため、実際に歩いて、所要時間を計測。不足していた看板を作り、最終的には秋山に数多くいる動物達のイラストも配置した小赤沢ハイキングイラストマップとして完成しました。こちらはとねんぼで無料配布しています。

▲ポストカードとハイキングイラストマップ

この様に、今ある観光資源を使い地域の魅力を発信する活動のハードルは決して高くないと思います。これで劇的に観光の方が増える事はありませんが、せっかく秋山郷に来ていただいた方に「道や地図がちゃんと整備されていて良かった!」「旅行の記念のポストカードが買えた!」と、喜んでいただき、再び足を運んでいただけたら、これは小さな観光資源の再開発といった所でしょうか(笑)

(地域おこし協力隊　坪内 大地)

苗場山麓ジオパーク通信(27)

今年の4月から月1回を目標に、栄村のジオパークガイドの皆で集まり、情報交換やこういうことをやってみたい、というような話し合いを行う、「栄村ジオパークガイドの会」を志久見のこらっせで開催しています。

苗場山麓ジオパークのガイドはH29年4月現在、津南町に46名、栄村は12名です。え、栄村にはそれだけしかいないの、と思うかもしれませんが、人口の割合と大体同じくらいです。

ところで、ジオパークガイド(以下ジオガイド)ですが、地域のことをもっと知りたい、遠くに住んでいる家族や、知り合いが栄村に来た時に、栄村のことをもっと説明してみたい、と思っている方がいましたら、ぜひ、ジオサイト巡りに出て、そして、認定試験を受けてみてください。

毎年3月ごろ、津南町のなじょもんで試験を行い、ガイドの認定をしています。今年は津南の高校生もガイドになりました!

今ガイドをやっている人たちも、はじめは何も知らないところから始めていますし、今でもわからないことが多く、勉強を続けています。

しかし、ジオガイドにとって大事なことは、単なる知識よりも、地域のことを大切に思い、考え、伝えていくことだと思っています。

栄村のジオパークガイドの会は誰でも参加できますので、興味のある方はこらっせ(87-2100)まで連絡ください。(文責　越智)

▲栄村ジオパークガイドの会の様子

ジオサイト巡りのお知らせ

【日時・内容】
7月9日(日)　9時~15時30分
参加無料・どなたでも参加できます。仙当城、常慶院を巡ります。林の中を歩いていきます。

【持ち物】
帽子・昼食・飲み水・林を歩いても大丈夫な服装。

【申込み・詳しい問い合わせ】
苗場山麓ジオパーク推進室
☎025-765-1600

※ジオガイド養成講座も兼ねています。ガイド認定試験の受験を考えている方はぜひ参加ください。

保健だより

～夏に負けないからだづくり～
@夏を元気に乗り切りましょう！

先月は熱中症についてお知らせしましたが、そろそろ本格的に暑くなる時期ですね。

今月は夏を元気に乗り切るためのポイントについてお送りします。

☆食生活のポイント

特にこの時期はのど越しの良い、そうめんや冷や麦が食卓に並ぶことも多くなってくると思いますが、こうした食事だけでは炭水化物（糖質）が中心となり、たんぱく質・ミネラル・ビタミンが不足してしまいます。夏野菜を一緒に取るなどのひと工夫をお願いします。

食欲のないときには、香辛料や香味野菜を料理に取り入れると、食欲増進の効果が望めます。レモン等のかんきつ類・お酢の酸味も食欲増進・疲労回復の効果があるので使ってみましょう。

☆水分補給のポイント

水分補給は、熱中症の防止にもとても重要ですね。今回は、夏バテを防ぐための、上手な水分補給のポイントを紹介します。

実は緑茶やコーヒーは利尿作用があるため、たくさん飲んだとしても思っているよりも水分補給になっていません。利尿作用のない、麦茶や水がお勧めです。スポーツドリンクは効率良く水分補給ができますが、糖分も多く含まれています。飲みすぎには注意しましょう。

冷た過ぎる飲み物は胃腸を冷やし、消化機能が低下します。夏は汗をかき、水分補給が必要です。しかし、水分の取り過ぎによる満腹感で食欲が低下しないよう、水やジュースのがぶ飲みは控え、こまめにあまり冷たくないものを飲むようにしましょう。

【問合せ先】健康支援課　健康増進係　☎0269-87-3020

みゆき野かわら版＋津南情報

岳北地域＆津南町情報コーナー

「津南ひまわり広場」開催！ひまわり一色に染まる広場をぜひ見に来てください！

■平成29年7月28日（金）～8月20日（日）
※天候の状態により前後する場合がございます。
◇露店市
7月29日（金）～8月20日（日）
◇ひまわりウエディング
7月30日（日）
◇ライトアップ
8月10日（木）～
8月16日（水）の
17時から21時（予定）

■駐車料金

バイク	100円
普通車以下	300円
マイクロ以下	1500円
大型バス	3000円

▲国際ホテルブライダル専門学校と町と協力して行うひまわりウエディング

【問合せ先】津南町観光協会
☎025-765-5585

津南町

いいやま灯篭まつり ～祈り・願い・灯り・地上の天の川～ が開催されます

「動」と「静」の二部構成で開催される「いいやま灯篭まつり」。

「動」はIIYAMA DANCE FES!!。各チームのオリジナルダンスがまつりを盛り上げます。

「静」は多くの皆さんに作成していただいた約2万個の灯篭が灯り、明日へと続く光の道しるべのようにまちを彩ります。その他にもさまざまなイベントで皆さまのご来場をお待ちしております。

■会場　飯山市中心市街地（メイン会場は本町商店街）
■日時　8月11日（金・祝）
「動」・・・16:00～18:00
「静」・・・18:00～21:00

【問合せ先】いいやま灯篭まつり実行委員会事務局
（商工観光課内）☎62-3111（内線213）

飯山市

7月の木島平はハス花まつり＆昭和レトロ食彩紀行で決まり！

木島平村

◇ハス花まつり
～一面に広がる大賀ハスと名水火口そばをお楽しみください～

村内稲荷地区にある稲泉寺周辺には10万株の大賀ハスが植えられ、7月上旬から8月上旬にかけて桃紅色の美しい花を咲かせます。また会場では名水火口(ぼくち)そばを味わうことやそば打ち実演、販売も行われます。

■日時　7月15日（土）・16日（日）
午前10時30分～午後2時
■場所　稲泉寺境内

昭和レトロ食彩紀行
～どこか懐かしい木島平村の味をご堪能ください～

農村の雰囲気漂う「郷の家」を会場に、1年に1度だけの幻の食堂“昭和レトロ食彩紀行”が開店します。田植え煮物や笹ずしなどの郷土料理や創作料理50品目ほどで訪れた方をお迎えします※予約制。事前にお問い合わせください。

■日時　7月15日（土）・16日（日）
午前11時30分～午後2時
■場所　郷の家（木島平村大字往郷5676）
■料金　大人1,800円　小学生700円（小学生未満無料）
■TEL　0269-87-3100

野沢温泉スポーツ公園 7月1日 OPEN！

野沢温泉村

ジップ・スカイライド

日本一!!　全長652mのスカイアクティビティ！

サマーゲレンデ

全 長500m、幅30m、夏もスキー・スノーボードを楽しもう！

ナスキーパーク

ふわふわマウンテンなど、家族みんなで遊べるアスレチックパーク！

【問合せ先】野沢温泉スポーツサービス（株）
☎0269-85-2623
HP：http://www.nozawaonsen.co.jp

7月 生活カレンダー

行事予定

1日(土) 野々海祭【野々海】
2日(日) 自然学校【栄村公民館 9時】
7日(金) 七夕まつり集会【北信保育園 9時半】
9日(日) 栄村駅伝大会【北野 9時半スタート】
11日(火) 園開放日【北信保育園 9時】
22日(土) さかえ夏まつり【森宮野原駅 14時】
23日(日) 無茶フェス【栄中学校体育館 14時半】
25日(火) 園開放日【北信保育園 9時】

七夕まつりに来てください！

7月7日(金)9：30～七夕まつり集会を行います。保育園に入っていない小さいお友達も保育園のお友達と一緒に楽しみませんか？
七夕飾りを作ったり、水あそびをします。
ぜひおいでください。

健康ガイド

3日(月) 幼児健診【集団健診室 13時】
13日(木) 子育て相談日【集団健診室 9時】
18日(火) 離乳食教室【集団健診室 10時】
24日(月) 胸部レントゲン検診【各公民館巡回】
25日(火) 胸部レントゲン検診【各公民館巡回】

7月の納税等

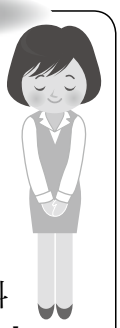

○固定資産税 ○国民健康保険税
○介護保険料 ○村営住宅料
○後期高齢者医療保険料
○合併浄化槽使用料料
○ケーブルテレビ使用料
○保育料 ○農集排水処理使用料
○教員住宅料 ○温泉休憩所使用料

納期限は 7月31日(月)です

口座振替日
農協・郵便局 7月24日（月）
八十二銀行・県信 7月25日（火）

※振替指定口座の残高を事前にご確認ください。

世帯と人口（6月1日現在）

世帯数	845世帯	前月比-2
総人口	1,957人	-7
男	946人	-4
女	1,011人	-3

5月中の異動

出生	1
死亡	4
転入	0
転出	4

栄村の気象（5月）

最高気温	30.3℃	5月31日（水）	
最低気温	8.8℃	5月28日（日）	
平均気温	16.2℃	総雨量	61.5㎜

◆栄村診療所より◆

暖かい季節になりましたね。
診療所玄関入り口の花壇の花も綺麗に咲き始めました。今年は土壌の改良も行ってみましたよ。一日を通して、日の当たらない花壇で頑張って咲いているお花たちを、診療所に来た際は見てていってくださいね。

5月火災・救助・救急出動件数

	火災	救助	救急
飯山市	1	3	101
木島平村	0	0	25
野沢温泉村	0	0	16
栄村	0	1	26
管轄外等	0	0	0

栄村の搬送医療機関
飯山日赤 10
津南病院 3
その他 11
不搬送 2

十日町地域消防署との応援協定による出動を含みます。

確認が 防火に繋がる 第一歩

北信広域連合広報紙　ふるさと北信濃 1

ふるさと北信濃

2017・夏号 vol.39

ホームページアドレス　http://www.hokusin.or.jp/
信越自然郷ホームページ　http://shinetsu-shizenkyo.com/

発行／北信広域連合 〒389-2101 長野県中野市大字豊津2508 中野市豊田支所内 TEL.0269-38-5050 FAX.0269-38-5051 Eメール：kouiki@hokusin.or.jp

北信広域連合　平成29年度予算の概要

総額27億2,931万1千円の平成29年度予算が連合議会2月定例会で成立しました。

一般会計では、特別養護老人ホーム望岳荘建設事業費の地域振興基金からの借入を一括償還、また特別養護老人ホーム高社寮の移管に伴う補助金を計上したため、前年度に比べ1億3,347万6千円の増額となりました。

特別会計では、老人ホーム千曲荘の受水槽給水設備改修工事のほか、施設設備の改修、特殊浴槽の更新、介護ベッドの購入など介護用品の更新・購入等を計画し、より一層の介護サービスの充実を図りました。

一般会計

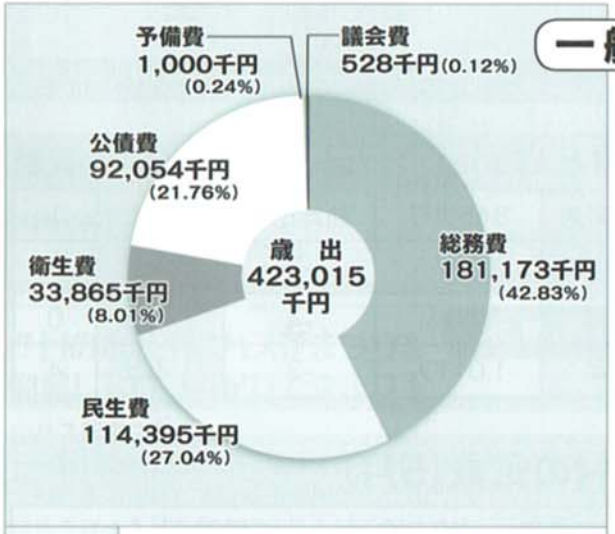

議会費	議会運営のための経費（議員数23人、定例会は年２回）
総務費	事務局の運営や広域連合全般の事務を行うための経費
民生費	介護認定審査会（委員数36人）・養護老人ホームへの入所判定委員会・特養の入所検討委員会等の運営を行うための経費
衛生費	病院群輪番制病院への運営費補助
公債費	老人ホームの建設のために借入れをした資金の償還

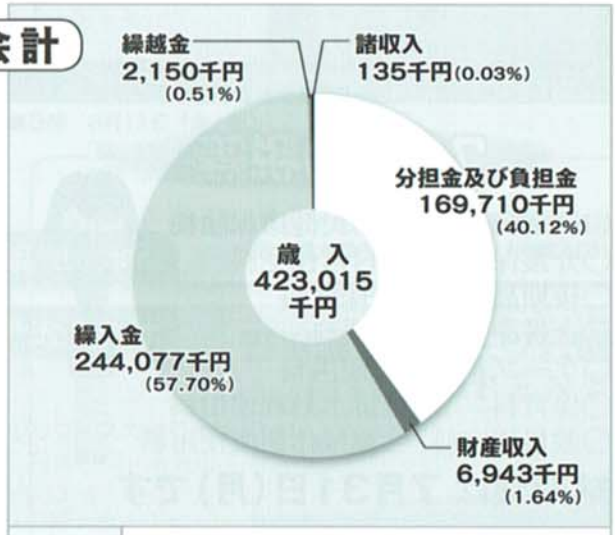

分担金及び負担金	北信６市町村からの分担金等（各市町村からの分担金の割合は、事業を行うために必要な金額を、平均割25%、前年の10月１日現在の人口を基礎とした人口割75%で主に計算）
財産収入	地域振興基金の運用利子収入
繰入金	特別会計からの繰入金
繰越金	平成28年度会計からの繰越金
諸収入	雑入

特別会計【2,306,296千円】

（単位：千円）

特別養護老人ホーム望岳荘事業	494,233
特別養護老人ホーム高社寮事業	374,358
養護老人ホーム高社寮事業	107,303
特別養護老人ホーム千曲荘事業	273,913
養護老人ホーム千曲荘事業	109,785
特別養護老人ホームいで湯の里事業	323,679
特別養護老人ホーム菜の花苑事業	299,963
特別養護老人ホームふるさと苑事業	323,062

北信広域連合職員採用試験のお知らせ

北信広域連合では、平成30年4月1日採用予定の職員採用試験を下記のとおり実施します。
受験を希望される場合は、受験申込書に必要事項を記入のうえ、受付期間内にお申し込みください。

□受付期間：平成29年7月10日（月）～8月18日（金）

□職種・採用予定人員：【短大卒業程度】看護師　若干名
【高校卒業程度】介護員等（介護・調理・事務）　若干名

□受験資格

【短大卒業程度】看護師	学歴	短大卒業程度の学力を有する者
	年齢	昭和37年4月2日から平成10年4月1日までに生まれた者
	資格	看護師の資格を有する者。ただし、平成29年度に実施される看護師国家試験により、当該資格の取得見込み者を含む。
【高校卒業程度】介護員等	学歴	高校卒業程度の学力を有する者
	年齢	昭和57年4月2日から平成12年4月1日までに生まれた者
	住所	採用後は北信広域連合組織市町村に居住し、住民登録をするものとする。

□第1次試験：平成29年9月17日（日）　中野市豊田支所会議室

□申込・問合せ先：389-2101　中野市大字豊津2508番地（中野市豊田支所内）
北信広域連合事務局　総務係　電話0269-38-5050

□申込書：北信広域連合事務局（中野市豊田支所内）等に設置するほか、北信広域連合ホームページからダウンロードできます。
【ホームページ　http://www.hokusin.or.jp/index.html】

福祉のお知らせ

平成28年度 特別養護老人ホーム入所者の状況

1. 市町村別新規入所者数（平成28年4月～平成29年3月）

	中野市	飯山市	山ノ内町	木島平村	野沢温泉村	栄村	その他	計
計	40	51	21	6	5	1	1	125

2. 市町村別入所者数（平成29年3月31日現在）

	中野市	飯山市	山ノ内町	木島平村	野沢温泉村	栄村	その他	計
望岳荘	17	48	10	10	4	1	0	90(90)
高社寮	34	15	13	6	1	1	1	71(73)
千曲荘	9	33	5	5	7	0	0	59(60)
いで湯の里	34	7	24	0	3	0	1	69(70)
菜の花苑	9	33	4	4	8	0	1	59(60)
ふるさと苑	12	37	13	4	2	0	0	68(70)
計	115	173	69	29	25	2	3	416(423)

・（　）内の数値は各施設の定員数
・入所者数が定員に満たない施設の欠員については、31日時点で入所調整中の方です。

平成28年度 養護老人ホーム入所者の状況

1. 市町村別新規入所者数（平成28年4月～平成29年3月）

	中野市	飯山市	山ノ内町	木島平村	野沢温泉村	栄村	計
計	1	0	1	0	0	1	3

2. 市町村別入所者数（平成29年3月31日現在）

	中野市	飯山市	山ノ内町	木島平村	野沢温泉村	栄村	計
高社寮	20	0	2	2	1	0	25(50)
千曲荘	2	26	1	1	3	2	35(50)
計	22	26	3	3	4	2	60(100)

・（　）内の数値は各施設の定員数

福祉のお知らせ

介護認定審査の状況

平成28年度の介護認定審査会による審査判定状況についてお知らせします。

審査会は、年間145回開催し、1回の審査会で36件程度の案件を審査しました。

市町村別審査件数と審査判定結果
（期間：平成28年4月1日～平成29年3月31日）

市町村	審査件数
中野市	2,305
飯山市	1,416
山ノ内町	831
木島平村	240
野沢温泉村	201
栄村	195
計	5,188

介護認定審査会は、審査対象者について、認定調査票のうち「基本調査」及び「特記事項」並びに「主治医意見書」に記載された主治医の意見に基づき、介護の手間にかかる審査判定を行い、要介護状態等区分を決定しています。

障害支援区分認定審査の状況

平成28年度の障害支援区分認定審査会審査判定状況についてお知らせします。

審査会は、年間12回開催し、1回の審査会で16件程度の案件を審査しました。

市町村別審査件数と審査判定結果
（期間：平成28年4月1日～平成29年3月31日）

市町村	審査件数
中野市	97
飯山市	41
山ノ内町	31
木島平村	9
野沢温泉村	9
栄村	6
計	193

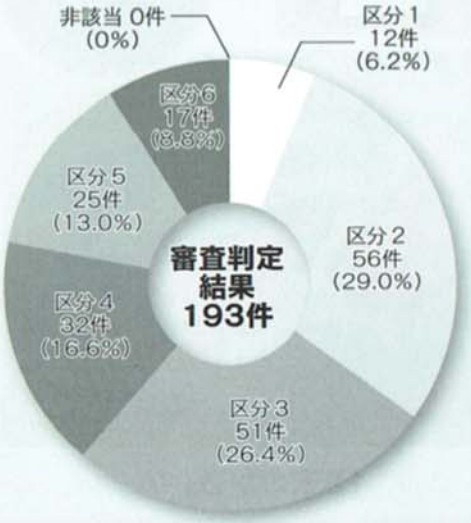

障害支援区分とは、身体障がい、知的障がい、精神障がい、難病をお持ちの方の障がいの多様な特性や、その他の心身の状態に応じて必要とされる標準的な支援の度合を総合的に示すものです。

今月の栄っ子

Vol.4 ～交通安全教室～

6月7日、北信保育園で「交通安全教室」が行われました。毎年長野市から講師をお招きし、最初にホールで交通ルールに関する講話や信号の渡り方などを教えてもらいました。

信号が黄色の場合はどうするのか、赤や青の場合はどうするのかなど、子どもたちは真剣に耳を傾け講師の方々の話を聞いていました。ホールでの話が終わったあとは、庭に信号機などを置き、実際に信号の渡り方などの実践練習を行いました。講師の方から「信号が青になったからといって、すぐに飛び出さずに手を上げて右を見て、左を見て、もう一度右を見て・・・」と説明してもらい、園児一人ひとりが一生懸命練習していました。子どもだけでなく、皆がルールを守って交通事故を無くしていかなければならないと改めて思いました。（取材　特命対策課）

▲横断歩道を渡る練習をしている様子

広報ギャラリー

北信保育園

「ままのかお」

えのぐをつかったのがおもしろかった。

「いもむしくんがおそらをみているところ」

いもむしくんのからだのもようをつけるのがたのしかったです。

●広報さかえ　平成29年7月1日発行　●編集　総務課情報防災係
●〒389-2792　長野県下水内郡栄村大字北信3433　電話 0269(87)3111(代)　FAX 0269(87)3083
●栄村ホームページ http://www.vill.sakae.nagano.jp/　●Eメール kouhou@vill.sakae.nagano.jp　●印刷 ㈲足立印刷所