広報
さかえ
平成30年
6月号
第415号
発行／栄村役場

～苗場山山開き～

６月１日㈮小赤沢の苗場神社において、秋山郷を代表する、苗場山、鳥甲山、佐武流山の山開きが行われました。

登山客の安全と豊作を祈る神事が執り行なわれ、当日参加した方々には、竹の子汁が振る舞われました。

登山の際は、登山計画書や必需品を必ず備え、安全な登山ができるよう心がけましょう。

主な内容

■市町村駅伝についてほか……P２
■村内山菜放射線物質測定結果ほか……P３
■交通事故０（ゼロ）1000日表彰ほか……P５
■震災埋め立てゴミ処理対応ほか……P７
■老人クラブたより……P８
■保健だより……P11
農業委員会だより「のぞみ」（第81号）……P14－15

長野県市町村対抗駅伝・小学生駅伝大会へ出場 村の部第２位で歴代最高順位を記録しました!!

４月28日㈯に松本平広域公園陸上競技場とその周辺で開催された市町村対抗駅伝「一般の部」「小学生の部」に今年も出場しました。さかえスポーツクラブの陸上クラブが中心となりチーム編成を行い、練習を重ねました。

小学生は出場した63チーム中61位の成績でした。いつもと違う環境で多くの声援を受け、緊張する中でタスキを繋ぎ、良い経験ができました。

一般の部では、56チーム中24位、村の部では歴代最高順位の２位入賞を果たし、優秀な成績を残すことができました。村の部１位の松川村（22位）とは１分７秒差という僅差の戦いが繰り広げられ、来年こそ悲願の村の部優勝に期待がかかります。

たくさんの応援ありがとうございました。

《一般の部出場メンバー》

１区　月岡こまち（森）
２区　髙橋優豪（青倉）
３区　宮川健太（野田沢）
４区　島田康陽（泉平）
５区　島田佳祐（青倉）
６区　廣瀬若菜（森）
７区　上倉琉希（横倉）
８区　広瀬竜也（森）
９区　藤木政貴（極野）

《小学生の部》

１区　廣瀬菜央（森）
２区　関谷　煌（月岡）
３区　小林香里奈（白鳥）
４区　福原弥夢（小赤沢）

▶小学生アンカーを務めた福原弥夢さん（右）

▶区間９位の力走を見せた広瀬竜也さん（右から２番目）

▶選手の皆さんお疲れ様でした。

第12回栄村駅伝大会 初夏の村内を走ろう！

駅伝大会の参加チームを募集します。お友達や職場の仲間と走ってみませんか。

◇**開催日時**
平成30年７月８日㈰
９時30分スタート

◇**コース**
北野地区～横倉地区
（６区間　12・3㎞）

◇**参加資格**
・村内に在住または在勤、もしくは村内出身者の小学生以上の健康な方で編成されたチーム。なお、小学１年～３年生が参加可能な区間は２区及び３区とします。

◇**チーム編成**
・責任者１名（選手兼可能）
※責任者は20歳以上の方に限ります。
・選手６名、補欠２名以内
※複数チームでの参加の場合補欠選手の重複を認めます。

◇**申し込み方法**
６月18日㈪までに教育委員会事務局へお申し込みください。

平成30年度 村内産山菜類放射性物質測定結果について

栄村産山菜類の放射性検査を実施したところ、コシアブラからわずかな放射性セシウムが検出されましたが、食品衛生法の基準値（100ベクレル／kg）を下回っており、安全性が確認されました。

検体名	放射性ヨウ素 I-131	放射性セシウム Cs-134	放射性セシウム Cs-137	合計	採取日
ふきのとう①	不検出	不検出	不検出	不検出	4月23日
ふきのとう②	不検出	不検出	不検出	不検出	
コシアブラ①	不検出	不検出	28	28	
コシアブラ②	不検出	不検出	14	14	
コゴミ①	不検出	不検出	不検出	不検出	
コゴミ②	不検出	不検出	不検出	不検出	
葉ワサビ	不検出	不検出	不検出	不検出	
ワラビ①	不検出	不検出	不検出	不検出	
タラの芽	不検出	不検出	不検出	不検出	
ゼンマイ	不検出	不検出	不検出	不検出	
ワラビ②	不検出	不検出	不検出	不検出	5月21日
竹の子	不検出	不検出	不検出	不検出	
山ウド	不検出	不検出	不検出	不検出	
行者にんにく①	不検出	不検出	不検出	不検出	
行者にんにく②	不検出	不検出	不検出	不検出	

そもそも基準値100ベクレル／kgとは？

食品から受ける放射線量の上限を、年間1ミリシーベルトとして、幼児から大人までが1年間に食品から受けても安全として設定された数値です。

【問合せ先】
産業建設課　産業振興係
☎0269-87-3113

ツキノワグマの出没について

今年は4年に1度のツキノワグマの大量出没の年に当たります。村では、栄村猟友会と協力し、被害防止に努めていますが、山中へのタケノコ採りや散策の際に、やむを得ず遭遇してしまう可能性があります。

ツキノワグマとの遭遇を未然に防ぐため、また万が一遭遇してしまった際の対応として、次のことを心がけてください。

①山中や山際に近づく際には、決して単独では行動せず複数人で行動する。

②単独で行動する場合には、撃退するための100㎝程度の丈夫な棒やラジオ等を携帯する。

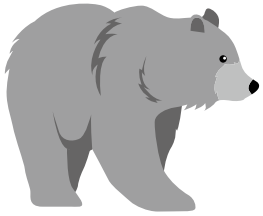

【問合せ先】
産業建設課　産業振興係
☎0269-87-3113

栄村薪ストーブ等購入費補助金について

村では、地域温暖化防止対策の一つとして、地域の自然エネルギーの有効活用及びその普及を促進するため、今までのペレットストーブの他に薪ストーブの設置に要する経費を補助します。

◇対象者
自ら居住し、もしくは居住する予定の村内の住宅に薪ストーブ等を設置しようとする者。

◇補助金額
補助率は、薪ストーブ等の設置に要した経費の2分の1以内。ただし、20万円を限度とする。

◇その他
ペレットストーブ及び薪ストーブとも補助対象となる製品の規格等がありますので、お問い合わせください。

※応募者多数の場合には先着順となります。ご了承ください。

【問合せ先】
産業建設課　産業振興係
☎0269-87-3113

H30発達障害支援フォーラムの開催について

テーマ　**特性を生かして自分らしく生きる**

日　時　平成30年７月７日㈯　13時～16時30分（受付開始12時30分）

会　場　中野市豊田文化センター（中野市豊津2509）

講　演　発達障がい児・者をよく理解してサポートするとは
～生きづらさを感じている人のために～
星野仁彦 氏　（福島学院大学副学長・医学博士）

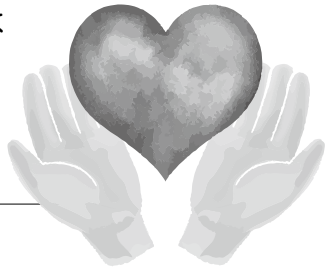

シンポジウム

いま　私たちができること

星野仁彦（福島学院大学副学長・医学博士）
岸田丈子（飯山小学校ＬＤ等通級教室担当教諭）
保 護 者（長野ＬＤ等発達障がい児・者親の会「よつばの会」北信支部長）

司会　藤澤里美（飯山養護学校教頭）

主　　催／北信地域障がい福祉自立支援協議会　そだちネットワーク部会
申込・問合せ／６月22日㈮まで（定員300人になり次第、申込を締め切ります）
北信圏域障害者総合相談支援センター　ぱれっと　　電話：0269-233-3525　FAX：0269-23-3521

一般介護予防事業のお知らせ

いつまでも地域の中で元気に暮らすためには、地域全体で健康づくりや介護予防に取り組むことが大切です。村でも元気でいるための取り組みを行います。是非、ご参加ください。

●お達者会

各地区公民館を使って、運動や脳トレをしたり、おいしいお茶菓子を食べながらお茶のみをします。

●いきいきサロン

高齢者総合福祉センターで運動やレクリエーションを行います。

●元気アップ教室

村内のウォーキングコースを楽しくめぐります。

●健康アップ出張講座

各地区のグループ活動の場等で健康でいるためのコツを学んでみてはいかがですか。

●健康づくり事業参加カード

さまざまな事業に参加して、健康とお得をゲットしましょう。

詳細は各事業チラシまたは介護支援係でご確認ください。

介護支援係（栄村地域包括支援センター）　☎87－3301

交通死亡事故0（ゼロ）1000日表彰を受けました

5月16日㈬栄村役場において、市町村顕彰の伝達式が行われました。

村では平成27年5月9日以降村内での交通事故による死亡事故件数0件が継続されており、平成30年2月2日で1000日を経過しました。今回その功績が認められ、長野県交通安全推進本部長より賞状が贈られました。

村では現在交通事故による死亡事故件数0（ゼロ）が継続中です。今後更に継続日数が伸ばせるよう、日頃の安全運転等に心掛けましょう。

▲伝達式終了後の記念撮影

平成30年度 栄村交通安全協会定期総会が開催されました

5月19日㈯かたくりホールにおいて安協の総会が開催されました。

今年度は役員任期の年となり、会長の南雲均氏（月岡）が任期満了を迎え退任され、新会長には関澤秀昭氏（天代）が着任されました。

▲旧会長南雲均氏

▲新会長関澤秀昭氏

以下は平成30年度の新役員となります。

・会　長　関澤秀昭氏（天代）
・副会長　髙橋　修氏（青倉）
・副会長　福原一男氏（小赤沢）
・女性部長　油科里美氏（平滝）
・女性副部長　山田久美子氏（森）

総会では、平成30年度予算も承認され、昨年度同様会費額については、全戸世帯一律300円、事業所については3，000円ということとなりました。

今後各地区の区長様を通じて集金をお願いしますので、ご理解ご協力のほどよろしくお願いします。

【問合せ先】
交通安全協会事務局（総務課）
☎0269-87-3111

6月は不正改造車排除強化月間

日本の自動車保有台数は、平成29年12月末現在で8，195万台を超えており、自動車が国民生活に欠かせない移動手段となっている一方、交通事故の発生状況は依然として厳しく、また交通量の多い地域における自動車の排出ガス、騒音等による環境の悪化が深刻な社会問題となっています。この他にも不正改造を施された車両が存在し、国民生活の安全・安心を脅かしていることが問題となっています。

国土交通省では、このような状況を改善し、車両の安全確保及び環境保全を図ることにより、国民の安全、安心を確実に確保していくため、関係省庁、自動車関係団体等と協力して、「不正改造車を排除する運動」を全国的に展開しており、特に6月を強化月間として、重点的な取組を行っています。

皆さんもぜひ、この機会に不正改造の防止についての理解を深めていただき、その排除にご協力ください。詳しくはこちらのサイトへ
www.tenken-seibi.com

【問合せ先】
国土交通省　北陸信越運輸局
長野運輸支局　検査・整備・保安部門
「不正改造車　110番」
☎026-243-5525

インド古典舞踊 オリッシー舞踊 公演開催！

５月10日㈭かたくりホールにおいて、インドの古典舞踊公演が行われました。

この公演は、「ＮＰＯ日印交流を盛り上げる会」の協力で、毎年日本各地で行われています。今回同会より栄村へも訪れたいという事で実現しました。

当日は、３名の踊り手と４名の演奏者で演じられ、会場の栄村文化会館かたくりホールには、１００名近くの皆さんが集まりました。インドオリッサ地方の寺院で伝承されてきたこの踊りは、曲線的で柔らかい優美な踊りが特徴です。インド独特の演奏と共に披露された踊りを会場の皆さんは拍手を送りながら楽しんでいました。また、村内の「さかえ田植え唄愛好会」による踊りも披露され、インドと日本の舞踊文化の交流のひとときとなりました。

村の玄関を花で 彩ります

森宮野原駅構内に昨年から花壇の整備をし、５月連休の半ばに、冷たい霧雨が降るなか、村長も自ら参加してサルビアや日々草など、数種類の花を植えました。

「おいこっと」など列車に乗って観光に来られる方はもちろん、７ｍ85㎝の積雪標柱や「絆」祈念館を訪れる皆さん、そして地元の皆さんにも楽しんでいただけたらと思います。

▲村長自らも参加しました（左）

平成30年度 第１回生徒総会 スタート！

５月14日㈪栄中の生徒による今年度第１回生徒総会が開かれました。

上倉琉希（るき）生徒会長から生徒会スローガン『No Limit ～あいさつ・つながり・挑戦・行動～』が発表され、新年度の生徒会がスタートしました。このスローガンには『サブテーマになっている４つのことに一人ひとりが限界なく取り組み、みんなで栄中学校を無限に向上させていきたい』という願いが込められています。全校の力によって、今年度も素晴らしい生徒会活動が行われることを期待します。

▲生徒総会の様子

5月25日に発生した地震による震災ゴミの処理について

5月25日㈮の地震により発生しました「われもの」などの埋め立てゴミについて、左記の期日まで、津南地域衛生施設組合において無料で処理を行います。

当日持ち込んでいただいた際、受付で「5月25日の地震で発生したゴミ」と伝えてください。

ただし、今回は埋め立てゴミのみで燃えるゴミ等は受付けていませんのでご注意ください。

◇受付期間
6月29日㈮まで

◇受付時間
・平日　午前8時45分～正午
午後1時～午後4時45分
・第1、3土曜日
午前8時45分～午前11時45分

※その他ご不明な点がありましたら、左記までお問い合わせください。

【問合せ先】
住民福祉課　生活福祉係
☎0269-87-3114

上級救命講習会開催について

もし、あなたの大切な家族や友人が突然倒れたとき、あなたなら何ができますか？

私たちは、いつ、どこで突然のケガや病気におそわれるかわかりません。そんな時、バイスタンダー（近くに居合わせた人）が、適切な応急手当を実施することで、救命率の向上を図ることができます。

岳北消防本部では、地域の皆様により多くの応急手当の知識と技術を身につけていただきたく「上級救命講習会」を開催します。

◇**日時**
・平成30年8月5日㈰
・8時30分～17時30分

◇**場所**
・岳北消防本部飯山消防署講堂

◇**募集定員**　30名

◇**受講料**　無料

◇**申込締切**
・平成30年7月29日㈰

【問合せ先】
栄分署
☎0269-87-1119

記帳説明会のお知らせ

信濃中野税務署では、左記のとおり帳簿の記帳の仕方等についての説明会を開催します。

なお、説明会で使用する資料は当日配布します。

対象地区	開催会場	開催時間	開催日時	対象者
管内全市町村	中野市民会館2階41号会議室 中野市三好町1-3-12	午前10時から1時間半程度	6月26日㈫	農業取得のある方（青色及び白色申告者）
		午後2時から1時間半程度	6月26日㈫	営業取得又は不動産所得のある方（青色及び白色申告者）

【問合せ先】
信濃中野税務署個人課税務部門
☎0269-22-3151

平成30年度税務職員採用試験

税務署や国税局で「税のスペシャリスト」として勤務する税務職員（国家公務員）を募集します。

◇**受験資格**
1　平成30年4月1日おいて高等学校又は中等教育学校を卒業した日の翌日から起算して3年を経過していない者及び平成31年3月までに高等学校又は中等教育学校卒業見込み者
2　人事院が右記に掲げる者

◇**試験程度**　高等学校卒業程度

◇**申込方法**
【原則】インターネット申込
http://www.jinji-shiken.go.jp/juken.html

【受付期間】
平成30年6月18日～27日

◇**試験日**
第一次試験　平成30年9月2日
第二次試験　平成30年10月10日～19日のいずれか

【問合せ先】
人事院人材局試験課
☎03-3581-5311

郷土料理研究家 横山タカ子先生の講演会、試食会を開催

特命対策課では、村の「郷土食」に注目しています。村の郷土料理を、村民自身が誇れるものとして次世代に引き継いでいけるよう、そして村外から来たくなる村づくりのきっかけにしたいと考えています。昨年より、郷土料理研究家の横山タカ子先生を招き、アドバイスを頂きながら試作を行ってきました。

今回、その横山先生の講演会とアドバイスを頂いた料理の試食会を開催します。当日の料理については、横山先生のアドバイスを取り入れた「一汁三菜」料理を村の女性達が調理し、提供する予定です。試食会は、一名５００円で限定30食とさせていただきます。試食会に参加ご希望の方は、下記連絡先までご連絡ください。

《横山先生アドバイス　一汁三菜試食会》

※限定30食　要予約（先着順）

◇日時

平成30年7月7日㈯　11時半

◇場所　吉楽旅館

《横山先生講演会》※参加無料

◇日時

平成30年7月7日㈯　13時半

◇場所　かたくりホール

【問合せ先】

特命対策課

☎０２６９－８７－３１１１（代表）

▲横山タカ子先生

▲一汁三菜料理イメージ

老人クラブたより

「オオヤマ桜満開の秋山郷へ」

森老人クラブ永寿会　斎藤松太郎

前日の夜は雪が降ったが、今日は晴天の4月26日。

森老人クラブでは、会員でもある松尾議員の案内でオオヤマ桜満開の秋山郷へ。

最初の案内は、通称「見玉の石落とし」と呼ばれる中津川の対岸にある絶壁で、この石落としを望むことが出来る場所は、見玉集落の有志の方が荒れ果てた農地を池や駐車場に整備し、絶壁を見渡せる公園へと生まれ変わらせたと聞き、その絶景とすばらしい仕事に驚きでした。

前倉橋では、橋の上から見えるまぼろしの滝（雪解け水でできるこの時期だけのみ見られる滝の事）と、朝日が照らすオオヤマ桜がとても綺麗で、逆巻の猿飛橋、屋敷橋ふもとでは、まぼろしの滝と一面のオオヤマ桜で全員での記念写真を撮りました。

▲記念撮影

屋敷では、布岩と屋敷集落の調和、また公衆トイレが綺麗だと何人かが話し、上野原の天池の周りが整備されていて、9月の夢灯では池の中から林の中へ灯火がともされるという説明を聞きました。

天池から後ろを眺めると鳥甲山が、「わぁー」と言う声がしている。山ばかりの村の中で、この鳥甲山は特別に美しい。

切明の雄川閣では秋山の地域おこし協力隊の石川さん、杉森さん、川音さんの三人が待っていてくれ、宴会で自己紹介と栄村の話などをしていただき、とても楽しく賑やかでした。

川縁の野天風呂の湯加減もちょうど良く、協力隊と雄川閣の方々の見送りを受けながら雄川閣を後にしました。

帰り道、松尾議員の上手な案内で、大瀬の滝を見ながら、林道から屋敷の不動滝へ、見玉不動尊のお参りをして帰路に着きました。

マイクロバスでの楽しい笑い声がとても印象的で今でも頭の中でよみがえります。

▲雄川閣での食事会の様子

『東京栄村会』総会・集い

4月22日(日)に「東京栄村会」の総会と集いが、東京の「北とぴあ」を会場に開催されました。栄村出身者及び栄村と関係のある方々が集まり、平成30年3月末での会員数は180名、サービス会員44名、友誼団体22団体で結成されています。

村からは村長や村議会議員など19名が参加しました。集いでは栄村の演歌歌手、島田美代さんの歌や「さかえ田植え唄愛好会」の皆さんの踊りなどを披露していただき会場を盛り上げていただきました。会場の入り口付近では毎年会員の皆さんが楽しみにしてくださっている、栄村の季節の山菜や野菜、きのこなどを販売し、たくさんの品物を購入していただきました。4月1日に開催された「苗場会」や、この「東京栄村会」など栄村を愛し応援してくださる郷土の会は栄村にとってとても大切な『会』ですので、これからも良き繋がりが保てていければと思います。

▲東京栄村会会長　上辻氏（左）

▲全員での記念撮影

◇◇村史編纂室から⑭◇◇

第2回執筆者会議開催

栄村史編纂の「調査・執筆員」は歴史編22名、自然編10名、計32名を委嘱していますが、去る5月13日(日)に笹本監修の出席を得て、第2回目の執筆者会議を開催しました。

午前は村内視察研修ということで、村マイクロバスで東部・西部・水内の史跡・遺跡等を巡りました。

▲（箕作）常慶院を見学

午後はかたくりホールにおいて全体会を行いました。今年から2ヵ年の調査期間を経て、2020年度に執筆原稿をまとめ、2021年度中の発刊を目指すロードマップを確認しました。調査による新たな発見等は「歴史講座」や「自然講座」及び「報告会」でお知らせし、村民の皆さんからは情報提供いただくというキャッチボールを展開していきます。

村史は歴史編と自然編の2分冊で発刊しますが、歴史編は縦書き、2段組みで約600頁、文体は平易な「である調」を原則とする執筆要項も確認しました。自然編は横書き約200頁となります。

これからは本格的な調査・研究期間となります。史跡・遺跡、また自然の調査活動は村全域に及び、夜間に行われることもあります。自然編の執筆員は腕章を着用し、車には「村史編纂調査中」という表示をする予定です。村民の皆さんのご理解ご協力をお願いいたします。

秋山協力隊通信 Vol.36

6月は梅雨の時期ですね。みなさまいかがお過ごしでしょうか？季節は少し逆戻りしますが、冬～春に行った活動について報告します。

この冬、樹液の採取方法を教わり、カエデとシラカバの樹液を採取しました。壁にぶつかったり、失敗をしながら現在も進めています。カエデの樹液の採取時期は、冬だったため、樹液が変質しにくかったのですが、シラカバの樹液が出てきたのは、雪が消え、虫が出始めた時でした。温かくなると、2日～3日で腐ってしまいます。樹液を採取できる期間はおおよそ2週間といわれ、その間は、どんどん出てきます。冷凍庫がすぐにいっぱいになり、20リットル近く腐らせてしまいました。保存の容器が無くなり、どのように保存したらよいか悩みました。地域の方に、袋に入れて冷凍庫に平らに重ねるアイディアを教えていただきました。そうか、と思い、袋に入れてすでに冷凍庫にあるペットボトルの隙間に何も考えずに詰め込みました。凍った途端にぎちぎちの冷凍庫からは何も取り出せなくなったことがありました。

活用方法を考え、カエデは自分で煮詰めてメイプルシロップにしました。コーヒーフィルターでごみを取り除いていくと、最後の方にまだ樹液が残っているのに、2秒に1滴ぐらいしか落ちなくて時間がかかり、困りました。シラカバの樹液は、保湿成分があると本に書いてあり、化粧水にどうだろうか、と思い、ラベンダーのアロマオイルを混ぜて、どのくらいで品質が変わるか素人なりの実験をしました。温かいところだと5日くらいでにおいが変わり、冷暗所だと1週間くらいかなぁといった感じでした。

化粧品メーカーにシラカバ樹液で化粧水が作れるか聞いたところ、「化粧品にするには、樹液を『化粧品の原料メーカー』に出して、『化粧品の原料』にする必要がある」と教えていただきました。津南のお菓子屋さんにも、親身に相談にのっていただき、樹液を活用するには雑菌の処理などの問題を保健所などに問い合わせた方がいい、と教えていただきました。知らないことが多いので、プロに聞くのが早いなと思いました。今後も、みなさんに喜んでもらえるような活用方法を模索して行きたいと考えています。

（地域おこし協力隊　川音枝里子）

苗場山麓ジオパーク通信 ㊲

5月19日㈯に日本ジオパークネットワークの運営会議が開かれました。

「日本ジオパークネットワーク」って、何？と思われる方もいると思います。日本のジオパークは今43地域にあります。またジオパークを目指している地域も多くあります。その範囲は鹿児島から北海道まで。これだけ多く、広い範囲にあるとまとめるのも大変ですよね。そこで、日本のジオパークではネットワークという形をとってまとめ、お互いに切磋琢磨をしていく仕組みを作っています。情報交換や交流をすることによって、互いのジオパークの長所や短所を指摘しあい、「ジオパーク」というブランドの一定の品質を保つように働きかけたり、それを基にした広報を行ったり、仕事は様々です。

また、審査機関であるジオパーク委員会とも協力し、審査等が円滑に進むようにもしています。

今回の運営会議では今秋の再審査の審査員も発表されました。これから再審査に向けて、急ピッチで作業を進めていかなければなりませんね。

このジオパーク通信で苗場山麓の魅力の一端やジオサイト等の紹介をしてきましたが、他のジオパークに目を向けてみるのも面白いかもしれません。

栄村と全く違う風土を持った地域が日本にはたくさんあります。島であったり、雪が全く降らなかったり。もし旅行に出かけることがありましたら、行く前に「ジオパーク」の言葉を探してみてください。時間をいただければ、そのジオパークの情報を提供することもできますのでぜひご連絡ください。（文責　越智）

ジオパークお宝巡りのお知らせ

【日時・内容】
6月16日㈯　9時～15時30分
山伏山や栄村の「絆」など、千曲川の北側を散策します。
参加無料。どなたでも参加できます。

【持ち物】
帽子・昼食・飲み水・林を歩いても大丈夫な服装

【申込み・詳しい問い合わせ】
苗場山麓ジオパーク推進室
☎025-765-1600

※ジオガイド養成講座も兼ねています。ガイド認定試験の受験を考えている方はぜひ参加ください。

保健だより

総合健診がはじまります！

平成31年３月31日時点での年齢です

種　類	対象者	料　金	内　容	場所、日時
特定健診	20～74歳 国保加入者	**1,200円** **（70歳～無料）**	生活習慣病の有無を調べます。 ・身体測定　・血圧測定　・血液検査 ・尿検査（検尿容器の提出） ・医師の診察　・心電図検査（検診車）	**栄村役場** **かたくりホール** **・６月23日㈯** **・６月24日㈰** **秋山とねんぼ** **・６月25日㈪**
後期高齢者健診	75歳以上	**無　料**		
肝炎検診	40歳以上 （未検査の方）	**600円**	・血液検査	
胃がん検診	35歳以上	**1,300円**	・空腹の状態でバリウムを飲みます。 上下左右に動く検査台に乗ります。 胃内部の動きをレントゲン撮影します。	
大腸がん検診	40歳以上	**500円**	・便潜血検査（検便容器の提出）	
前立腺がん検診	50歳以上	**900円**	・血液検査	

総合健診の受診で健康づくりスタンプカードに１pt分のスタンプがつきます！

ご相談は、健康増進係【☎0269-87-3020】までお願いいたします。

子育ておたより

今月号は、
乳幼児の運動発達パート②について

先月は、子どものからだの発達には順番があることをお伝えしました。身体の使い方や手先が不器用だったり、成長段階のお子さんには、様々な感覚の栄養をいれてあげることが必要です。昔の遊びは、感覚を使う遊びが主流でしたが、いまはスマホやゲームなど遊びの変化に伴い感覚遊びが減ってしまったため、大人が感覚の栄養を意識して与えてあげる必要があります。できるだけ小さいうちから、経験させてあげましょう。体幹がしっかりしたり、肩や手などいろんな部位を使って運動することで、椅子に座っても姿勢が崩れにくかったり、筆圧があがったり紙をしっかり押さえたりと学習の場面にもつながっていきます。感覚の栄養で大事な３つの感覚については、以下の遊びを参考にしてください。

- **「触覚」を使った遊び**
  砂遊び、粘土、ままごと、布団歩き、こちょこちょ・ふれあい遊び　等
- **「前庭覚」を使った遊び**
  ブランコ・すべり台（スピード感じる）、平均台（バランス意識する）、シーツそり等
- **「固有覚」を使った遊び**
  鉄棒、トランポリン、ジャングルジム、しがみつき遊び、手押し車　等

これからの季節、外でからだをいっぱい動かしながら、いろんな感覚の栄養をお子さんにあげてみてください!!

次回は、子育て中の保護者を対象に新規事業として始めた「あそびの教室」についてお伝えします。

みゆき野かわら版＋津南情報

岳北地域＆津南情報コーナー

津南町を一望！川の展望台

昨年の秋に完成した河岸段丘と信濃川の展望台（通称：川の展望台）。標高450mから目の前に広がる信濃川や中津川、河岸段丘を一望できます。

５月中旬から下旬にかけて、田植え作業の真っ最中！水田いっぱいに水をはり、まわりの景色が鏡のように映り込みます。

展望デッキに一歩踏み出せば、目の前に広がる津南町の街並みがまさに壮観です。

▲自分の家や学校を指さす子どもたち

津 南 町

明治大学マンドリン倶楽部コンサート

現役明治大学生による実力派オーケストラの演奏会です。ぜひ、この機会にご来場ください。

■日　時　７月21日㈯
■場　所　飯山市文化交流館なちゅら
■開　演　15:00（開場14:30）
■入場料　前売2,000円（当日2,500円）全席自由
　　学生は前売1,000円（当日1,500円）
■問合先　飯山市文化交流館なちゅら
　　〒389-2253 飯山市大字飯山1370-1
　　TEL:0269-67-0311

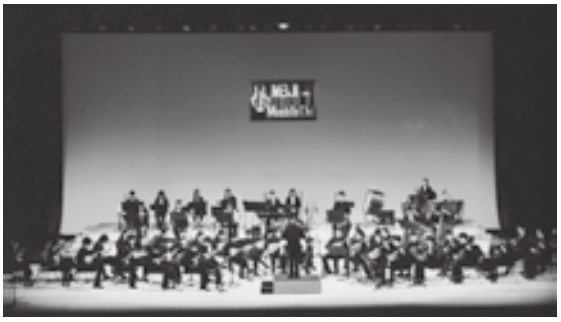

飯 山 市

木島平村

グリーンシーズン到来
夏のカヤの平高原でリフレッシュ♪

「カヤの平」は志賀高原の北側に広がる標高1,400m～1,700mの高原です。樹齢300年を超えるブナの原生林や高山植物の宝庫で、北ドブ湿原で見られるミズバショウ（６月上旬～中旬）やニッコウキスゲ（７月上旬～下旬）の美しい群生は圧巻です。遊歩道、キャンプ場、ロッジ、牧場などがあり、ガイドが案内するトレッキングプランもご用意しています。（予約要）

貴重な大自然を体感に、カヤの平高原へ出掛けてみませんか。

◇問い合わせ　木島平観光株式会社　電話0269-82-4404
　　（案内所衛星携帯090-8025-4288）
＊施設を利用するには予約が必要です。

野沢温泉村

S-Mountain The4100D
マウンテントレイルin野沢温泉2018
S-Mountain 野沢温泉バーティカル
キロメーター 2018

・The 4100D Mountain Trail in Nozawa Onsen
　標高差4100m、日本屈指のコースにチャレンジ！
　日程：７月14日㈯～16日㈷
　http://s-mountain.com/nozawa
・NOZAWAONSEN VERTICAL KILOMETER
　(Skyrunner Japan Series)
　日程：７月14日㈯　http://s-mountain.com/nozawa/
　申込み締切：６月24日㈰
　問い合わせ：s-mountainトレイル事務局
　　trail@s-mountain.com

6月 生活カレンダー

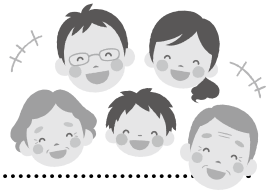

行事予定

7日(木) 金婚式【かたくりホール】
9日(土) みどりの少年団交流集会【野沢温泉村】
11日(月) 祖父母参観【栄小】
12日(火) 園開放日【北信保育園 9時】
16日(土) ジオパークお宝めぐり【津南町 9時】
17日(日)～20日(水) 栄村通学合宿【箕作公民館】
24日(日) 栄村ポンプ操法大会【スキー場 9時】
26日(火) 園開放日【北信保育園 9時】
7月1日(日) 自然学校【9時】

健康ガイド

8日(金) 女性セット検診【役場地階 9時】
11日(月) お達者会【五宝木公民館 10時】
12日(火) お達者会【横倉公民館 10時】
13日(水) 子育て相談日【集団検診室 9時】
お達者会【箕作公民館 10時・小赤沢公民館 14時】
14日(木) お達者会【青倉公民館 10時・和山公民館 10時】
15日(金) あそびの教室【北信保育園 9時半】
お達者会【極野公民館 10時】
20日(水) お達者会【志久見公民館 10時・長瀬公民館 14時】
26日(火) お達者会【月岡公民館 10時】
27日(水) お達者会【泉平公民館 10時】
28日(木) お達者会【大久保・白鳥公民館 10時 屋敷・平滝公民館 14時】
29日(金) 乳児健診【集団検診室 13時】
30日(土) 元気アップ教室【箕作周辺 9時】
7月2日(月) 幼児健診【集団検診室 13時】

6月の納税等

○村民税
○国民健康保険税
○後期高齢者医療保険料
○ケーブルテレビ使用料
○合併浄化槽使用料
○農業集落排水処理使用料
○簡易水道料
○温泉休憩所使用料
○軽自動車税
○介護保険料
○村営住宅料
○教員住宅使用料
○保育料
○温泉使用料
○学童保育料

納期限は 7月2日(月)です

口座振替日
農協・郵便局 6月22日(金)
八十二銀行・県信 6月25日(月)

※振替指定口座の残高を事前にご確認ください。

世帯と人口（5月1日現在）

世帯数	836世帯	前月比＋2
人 口	1,898人	－1
男	918人	－1
女	980人	±0

4月中の異動

出生	0
死亡	8
転入	9
転出	2

栄村の気象（4月）

最高気温	28.9℃	4月21日(土)	
最低気温	－0.3℃	4月9日(月)	
平均気温	11.4℃	総 雨 量	50.0㎜

4月火災・救助・救急出動件数

	火災	救助	救急
飯 山 市	1	1	106
木島平村	0	0	16
野沢温泉村	0	0	22
栄 村	2	1	18
管轄外等	0	0	0

栄村の搬送医療機関	
飯山日赤	3
津南病院	6
その他	9
不搬送	0
合 計	18

十日町地域消防署との応援協定による出動を含みます。

火の始末 その目その手で 確実に

◆ 編集後記 ◆

6月24日に行われるポンプ操法大会に向け、各分団の代表として出場される選手の皆さんは、規律とタイムの向上を目指し連日夜遅くまで練習を行っています。

各分団優勝を目指し、気合の入った様子で取り組んでいます。

選手の真剣な表情と息の合った動作を見に、操法当日スキー場へ行ってみませんか？㊫

平成30年度の主な事業計画

平成29年７月の委員改選で、新制度の農業委員会に移行しました。住民による選挙で選ぶ制度から、村長が農業委員10名を任命する制度に変わり、新たに設置された農地利用最適化推進委員４名は農業委員会から委嘱されました。新体制の農業委員会14名により荒廃農地の防止対策や、遊休農地の解消、新規担い手への育成等の取組みを進めて行きます。

平成30年度活動方針として農業委員会（14名）は以下の委員会（部会）に分かれ、取り組みを実施する計画です。

農地委員会

・現状の農地のマップを作成し、遊休農地を把握
・農地パトロールは農業委員・農地利用最適化推進委員でチームを作り実施

農地パトロール確認作業

振興委員会

・集落営農者へのアンケート調査実施
・農業者等との意見交換会や補助金関係の説明会の実施

農地の貸し借り（利用権設定）について

村では安心して農地の貸し借りができる制度として、農業経営基盤強化促進法に基づく利用権の設定を行っています。

近年問題になっている遊休農地の発生防止・解消の観点からも「高齢や仕事が理由で耕作ができない」「経営規模を拡大したい」という方は是非手続きをしてください。

●この制度のメリット

・農地法の許可が不要で手続きが簡易です。
・期限が来れば、貸した農地は必ず返ってきます。また、離作料を支払う必要がありません。
・再設定により、継続して貸し借りすることもできます。

●事業の流れ

①農地の貸し手と借り手が合意
②「利用権設定申出書」を提出
③農業委員会の決定
④計画の公告
⑤契約の成立

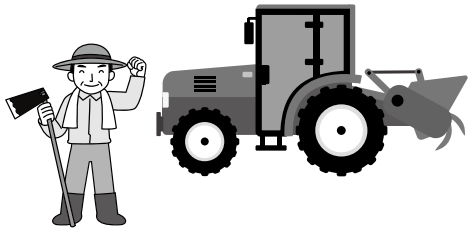

●申出書について

・設定の申出書は毎月受け付けています。用紙は農業委員会事務局にあります。

のぞみ
栄村農業委員会だより
No.81
〈発 行〉
栄村農業委員会
〈編 集〉
農委編集委員会

「農業者との意見交換会」が行われました

栄村農業委員会では村内の農業者との意見交換会を平成30年1月18日に栄村役場で開催しました。この意見交換会は各集落の農業改善組合の代表者、認定農業者、一般の農業者に呼び掛けをし、農業委員を含め38名の参加者他、長野県の農業関係機関及びJA融資関係の担当者を交えて、農業に関する制度説明を行い、課題や政策要望など自由な意見の中から、それぞれが抱える問題を共有し、課題解決を目標に開催したものです。

意見交換で出された一部意見の概要については次のとおりでした。

①新規就農者に集まる農地は条件不利地が多い。農地整備が必要だが負担率が心配。基盤整備の負担を抑える研究を希望する。

②集落営農の法人化をしたいが、現在の受託面積では運営が厳しい。規模拡大するにも国の条件を整えるのは難しい。

③都会から来た若者が農業を始めようとしても、高齢化の進んでいる集落では閉鎖的。積極的に農地を貸してくれない。何とかしてほしい。

アンケート調査について

今回の「農業者との意見交換会」において、人と農地及び集落営農組織の問題に関するアンケート調査を実施しました。

調査結果の概要をお知らせします。

①あなたの集落で中心となる農業者は誰ですか？

・現在も将来も集落の中心となる農業者は集落営農組織である。

②5年後、10年後、集落の農業者や農地がどのようになることを期待しますか？

・将来は、集落営農組織の体質強化を図り、各農家が行っている作業をオペレーターに移行させることを期待する。

③集落営農組織の課題は何ですか？

・機械の老朽化に伴う更新や導入。しかしながら、組織の存続が課題である。

農業者との懇談会

野焼きは原則禁止です！

野焼きは農業を伴う畦焼き・伐採した焼却等やむを得ない時だけ例外となりますが、法律で原則禁止とされています。

焼却以外の方法で処分を行うか、やむをえず焼却をする場合も木や葉を乾燥させ、風向き、時間帯に注意し短時間で終わらせましょう。

苦情が出てしまった時点で違反になります！

農業者年金を受給されている皆様へ

農業者年金を受給されている皆様には毎年1回、現況届の提出をお願いしています。

独立行政法人農業者年金基金から郵送にて、受給されている皆様のお手元に現況届の提出案内が直接届けられますので、住所・氏名など必要事項を記入のうえ、6月30日までに農業委員会事務局へ提出してください。

（※また経営移譲年金を受給されている方は、経営所得安定対策等への申請を受給者本人名義で申請をしないようご注意下さい。年金支給が停止される場合があります。）

編集後記

ここ数年は天候に恵まれずお米の出来はいまひとつ満足のいかないものになっていますが、今年は農作物にとって良い年となるように願っています。ところで皆さんの田んぼに「ホウネンエビ」はいますか？私が出会ったのは4年前でした。田植え後の日々の水見でふと、田んぼの中を覗いた時、水中に緑色の何かがうごめいているのに気付き、じっと覗きこんだら緑の藻をお腹に抱えた2㎝位のエビみたいなモノが沢山背泳ぎしているのを見つけました。不思議に思いネットで検索してみると「ホウネンエビ」との事で、全国に生息しているとのことでしたが、25枚ある田んぼの中で1枚の田にしか発生しませんでした。私の集落の人達も今まで見たことが無いと言っていましたが、皆さんの田んぼにはいますか？最近は農作業の機械化と除草剤により田んぼにゆっくり入る事もなくなり、いても気付かないのだろうか。このエビが出た年は豊作だとの言い伝えもある様ですが、昨年は生息が確認できず米は未熟米が多く品質は最悪でした。皆さんも今年はゆとりを持って田んぼを観察すれば、今まで気付かなかった事が見つかるかもしれませんね。

広報編集委員 ㊫

今月の栄っ子

Vol.15 ～体験学習～

栄小学校では、「きのこの駒打ち」が行われました。北信地域振興局から担当の職員に駒打ちの指導に来ていただき、１年～４年生の児童は、「しいたけ」と「なめこ」の原木栽培の体験をしました。事前に準備された60本の『ならの木』にチョークで目印をつけ、児童１人ひとりが担当の方から指導を受けながらドリルで穴を開けました。機械の重さと緊張した様子で、見ている方もハラハラしてしまいました。その作業が終わった順に駒打ちをしました。

１年生は４年生と一緒に作業をし「コンコン、コンコン」と駒を叩く音が鳴り響き、「じょうずにできたね！」と１年生に優しく声をかけている児童もいて微笑ましくなりました。

なかには「なめこを食べるのはキライだけど、打つのは楽しい！」と笑顔で話しかけてくれた児童もいました。少し肌寒い陽気でしたが、ケガもなく皆で協力し無事に作業が終了しました。来年の秋には収穫ができて皆で美味しく食べられたらいいですね。

【取材　特命対策課】

▲真剣に目印をつけています

▲ていねいにコマを打ち込みます

▲機械の取扱いにドキドキしました

◀駒を打ち終えたならの木

広報ギャラリー 栄小学校

点でぬるところを細かくかけました。
あとは、はだの色を決めるのがむずかしかったです。

一番見てほしいところは、色をたくさん変えながらはだの色をぬったところです。
この絵を自分に似せながらかきました。

●広報さかえ　平成30年６月１日発行　●編集　総務課　情報防災係
●〒389-2792　長野県下水内郡栄村大字北信3433　TEL 0269-87-3111　FAX 0269-87-3083
●ホームページ　http://www.vill.sakae.nagano.jp　●印刷　㈱滝沢印刷