広報
さかえ
令和２年
12月号
第445号
発行／栄村役場

～県道箕作飯山線　明石大橋開通式～

去る11月９日(月)に阿部長野県知事はじめ大勢のご来賓にお越しいただき、県道箕作飯山線改良期成同盟会主催の明石大橋開通式が挙行されました。

このことにより、本同盟会の60年にわたる要望が実現することになりました。

主な内容

■新型コロナ及び季節性インフルエンザへの備え ‥‥Ｐ２－３
■さかえ倶楽部スキー場オープンについて ……Ｐ４
■令和２年度栄村表彰式についてほか ……Ｐ５
■道路除雪に関するお知らせ ……Ｐ７
■各種お知らせ ……Ｐ８－９
■希少動植物調査員からの報告 ……Ｐ10
■連載記事（保健だよりほか）……Ｐ11－12

発熱などの症状がある方は、まずは電話相談して受診してください

11月17日以降、季節性インフルエンザの流行期に備え、発熱などの症状がある方が、かかりつけ医等の地域の医療機関に電話相談をすることで、診療や適切な医療機関への受診につなげられるよう体制整備を進めています。

発熱などの症状のある方

かかりつけ医がいる方
地域で身近な医療機関がある方

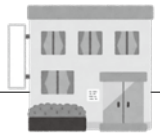

まずは、かかりつけ医等の地域で身近な医療機関に電話相談する

診療・検査ができる場合

相談先の医療機関で
診療・検査を受ける

診療・検査ができない場合

かかりつけ医等がいない方
休日や夜間などで相談先に困った方

受診・相談センター（保健所）に電話相談する

北信保健所
0269-67-0249

診療・検査可能な医療機関を案内
（外来・検査センター等含む）
診療・検査を受ける

身近な総合相談窓口について

どこに相談するかわからない、強い不安がある方などに対し電話相談を行っています

栄村役場 暮らしと健康の相談窓口 ： 0269-87-3020

〈栄村診療所〉
発熱症状専用外来について

令和2年11月17日から、新型コロナウイルス感染症対策及び季節性インフルエンザ流行期に備え、熱や風邪症状のある方の診療を、休祝日等を除く月曜から木曜日の午後1時30分から2時30分に行っています。

発熱などの症状がある方は、まず診療所にお電話いただき、現在の状態をお聞きしたうえで、必要なご案内をします。

但し、栄村診療所では新型コロナウイルス感染症の検査は実施していません。電話相談の情報から、医師が検査を必要と判断した場合は、他の医療機関をご案内又はご紹介します。

なお、午後の通常診療は3時以降となりますので、ご注意ください。

皆様のご理解とご協力をお願いします。

栄村国保栄村診療所　☎0269-87-3306

コロナ禍の冬を　乗り越えるポイント

国の新型コロナウイルス感染症対策分科会が、感染リスクが高まる「５つの場面」と「感染リスクを下げながら会食を楽しむ工夫」を取りまとめました。

年末年始は、忘新年会などで飲酒を伴う会食の機会も増えてきます。

感染リスクが高まる要因を理解し、感染リスクを下げる工夫を行いましょう

感染リスクが高まる「５つの場面」

場面① 飲酒を伴う懇親会など

- 飲酒の影響による注意力の低下、大声での会話
- 狭い空間に長時間、大人数で滞在
- 回し飲み、箸などの共用

場面② 大人数や長時間におよぶ飲食

- 短時間の食事に比べて感染リスクが高まる
- ５人以上の飲食では、大声になり飛沫が飛びやすい

場面③ マスクなしでの会話

- 飛沫感染のリスクが高まる
- 車やバスで移動する際の車中でも注意が必要

場面④ 狭い空間での共同生活

- 長時間にわたり閉鎖空間が共有されるため、感染リスクが高まる

場面⑤ 居場所の切り替わり

- 休憩時間などで居場所が切り替わると、気のゆるみや環境の変化により、感染リスクが高まることがある

会食を楽しむために
～感染リスクを下げる工夫～

- **飲食をするなら**
  ①少人数、短時間で
  ②なるべく普段一緒にいる人と
  ③深酒・はしご酒などはひかえ、適度な量で
- **箸やコップは使い回さず、一人ひとりで**
- **会話するときはなるべくマスク着用**
- **換気が適切になされているなどの工夫をしている、ガイドラインを遵守したお店で**
- **体調が悪い人は参加しない**

さかえ倶楽部スキー場がオープンします！

25周年

〈オープン予定日〉

令和2年12月19日(土)

POINT

ここに注目！

さかえ倶楽部スキー場のポスターとパンフレットは栄小学校５年生に作成してもらいました。他にはないオリジナリティ溢れるデザインに仕上がりました。観光施設や商店等に設置し各戸配布（12月２日）も行いますのでぜひご覧ください。

新型コロナウイルス感染症対策について

さかえ倶楽部スキー場は長野県が実施する「新型コロナ対策推進宣言の店」に登録をしています。お客様に安心して楽しんでいただけるよう以下の取組を実施します。

◆センターハウス内各所に手指消毒用アルコールを設置します。
◆フロント・レストランに体温測定器を設置し、風邪症状や体温が37.5度以上あるお客様にはご利用を控えていただきます。
◆レストランの客席数を減らすため、人数制限をさせていただく場合があります。
◆テーブル席に飛沫感染対策用のアクリル板を設置します。
◆密閉空間を避けるため、定期的な換気を実施します。
◆定期的に施設内の消毒作業を実施します。
◆お客様にソーシャルディスタンスを確保していただくようご案内します。リフト待ちの際には２ｍの間隔を空けてお待ちいただきます。
◆従業員のマスク着用を徹底します。
◆従業員の健康管理を行い、体調が優れない従業員は休むよう指導します。

今シーズンは新型コロナウイルス感染症拡大により、今までにない状況下での営業となります。お客様へご不便をおかけすることになり大変申し訳ございませんが、ご理解とご協力の程よろしくお願いいたします。

問合せ先

さかえ倶楽部スキー場　☎0269-87-3355

新型コロナ対策推進宣言

姉妹都市提携から30年を迎えました

今から30年前の平成２年11月に武蔵村山市の市制20周年記念事業として、我が栄村と姉妹都市提携が結ばれました。この30年を通してたくさんの交流を行ってきました。

観光関係では、姉妹都市提携が始まった頃から毎年、産業まつり（のちのデエダラ祭り）に参加し、農産物や特産品、観光のＰＲを行っています。

スポーツ関係では、平成４年度から武蔵村山市民駅伝競走大会に栄村チームが参加し、同じく同年度から栄村駅伝大会に武蔵村山市チームが参加されています。駅伝大会には、市長・議長をはじめ、市の職員の皆様も選手の応援に栄村を訪れています。また、武蔵村山スキー協会の皆様に毎年さかえ倶楽部スキー場をご利用いただき、栄村スキー大会にも大勢の方が参加されています。

消防関係では、２年に１回行われている栄村消防団観閲式に武蔵村山市消防団の幹部の皆様をご来賓としてお迎えし、また毎年１月の武蔵村山市消防団出初式には栄村消防団幹部とラッパ班が来賓として往訪しています。

このほかにも様々な面で武蔵村山市の皆様と交流を続けてきました。現在は、新型コロナウイルス感染症拡大の影響で様々なイベント等が中止を余儀なくされ、交流の機会が少なくなりましたが、武蔵村山市と栄村が手を取り合って支え合い乗り越えて、交流の面では密な関係を続けていきたいものです。

▲武蔵村山市制50周年記念式典（11月３日）

令和２年度 栄村表彰式

令和２年度栄村表彰式は、４名の方が表彰されました。

11月１日(日)に栄村役場で行われた表彰式には、１名の方が出席され、宮川村長より表彰状と記念品が授与されました。

〈功労の部〉

・桑原重雄（長瀬）

34年の永きにわたり栄村森林組合職員として、その後12年間を代表理事組合長としてその重責を担い、地域林業の振興にご尽力されました。

・佐々木公一（新潟県長岡市）

通算５年間にわたり、診療所医師として勤務され、予防医療をはじめ医療・介護・福祉全般にわたり村民の健康増進にご尽力されました。

〈善行の部〉

・(故)廣瀬利一（埼玉県久喜市）

ふるさとである栄村に恩返しの気持ちにより、多額の寄附をされました。

・バンサプライ株式会社
代表取締役　水戸忠信
（愛知県豊橋市）

平成23年の震災以来、毎年、花火で皆さんの笑顔が増えますようにという願いから、栄村の子どもたちに花火セットの寄附をされました。

▲桑原重雄様（前列中央）

【問合せ先】
総務課　行政係
☎０２６９－８７－３１１２

消防団に防火衣一式を整備しました

公益財団法人長野県市町村振興協会の地域活動助成事業（宝くじ普及広報事業）を活用して、栄村消防団に防火衣を10式整備しました。火災現場における消防団員の安全管理など、消防活動に活用します。

※この事業は、市町村宝くじ助成金が活用されています。

【問合せ先】
総務課　情報防災係
☎０２６９－８７－３１１２

栄村消防団が長野県知事表彰を受賞しました

10月26日㈪、ホテル国際21（長野市）で開催された「令和元年東日本台風災害対応に係る知事表彰式」において、栄村消防団が長野県知事から感謝状を贈呈されました。

これは、栄村消防団が、令和元年東日本台風災害の際に、ポンプ排水や夜通しの警戒、巡視等の防災活動に尽力し、住民の安心安全の確保に多大な貢献をした功績が認められたものです。

【問合せ先】
総務課　情報防災係
☎０２６９－８７－３１１２

令和2年 年末の交通安全運動

運動の期間　**令和２年12月15日㈫～ 12月31日㈭**

運動の目的　年末を迎え、夕暮れから夜間の事故や飲酒運転等の増加が懸念されることから、広く県民に交通安全思想の普及・浸透を図り、交通ルールの遵守と正しい交通マナーの実践を習慣づけ、交通事故の防止を図ることを目的とします。

スローガン　**思いやり　乗せて信濃路　咲く笑顔**

長野県交通安全協会マスコット
「あんきょーくん」

運動の重点
①夕暮れ時・夜間の事故とスリップ事故の防止
②自転車の安全利用と横断歩道の安全確保
③高齢運転者の交通事故防止
④飲酒運転・あおり運転の防止

☆毎月５日と20日は「交通安全の日」です。
☆４のつく日（４日・14日・24日）は「シートベルト・チャイルドシート啓発の日」です。

新型コロナウイルス感染症の状況等に応じた運動の実施

本運動の実施に当たって、今後の新型コロナウイルス感染症等の状況や、これに伴う県民の交通行動の変化等を注視しつつ、県民の命と健康を守ることを第一に、地域の実情に応じた運動を展開し、交通安全意識の高揚に努めるものとします。

道路除雪にご協力ください

冬期間、村では生活道路の交通確保のため、除雪作業を行います。
安全でスムーズな除雪作業を実施するにあたり、村民の皆様のご協力をお願いいたします。

①路上駐車をしないでください

降雪中や夜間の作業は視界も悪く路上駐車は大変危険です。また、駐車されている部分の除雪ができず、交通の障害にもなりますので、路上駐車はしないでください。

②除雪車には近づかないでください

作業中の除雪車に近づくと大変危険です。車間距離を十分にとり、30ｍ以内に近づかないでください。また、止まっている除雪車にも近づかないようにしてください。

③出入口に溜まった雪は、各家庭で除雪をお願いいたします

除雪作業は、限られた時間内に行わなくてはならないため、住宅の出入り口付近などに溜まってしまうことがあります。

これらの雪は各家庭で除雪をお願いします。

また、やむを得ずグレーチングを外し、水路へ雪を流す場合は、除雪後にグレーチングに付いた雪を落として、路面より高くならないように戻してください。

④夕方の降雪は、翌日の早朝除雪となる場合があります

午後３時以降に降雪が15㎝以上あった場合でも、翌朝の除雪となる場合があります。

⑤積雪の状況で除雪作業が遅れる場合もあります

降雪時間、積雪状況などによって、除雪作業が遅れる場合もありますのでご了承ください。

⑥昼間は消雪パイプの水が出ない時間帯があります

午前10時～11時と午後２時～３時の２時間は、タイマーの設定により消雪パイプの水が出なくなりますので、ご協力をお願いします。

⑦役場駐車場は夜間の駐車はできません

役場駐車場は、役場に用事のある方以外の駐車はできません。

特に、夜間・早朝は除雪作業の妨げになりますので、降雪の有無に関わらず、駐車しないようにお願いします。

【問合せ先】
産業建設課　建設係
☎０２６９-８７-３１１３

村の除雪作業は、降雪15㎝以上が目安となります！

歩行除雪機による事故・雪下ろし中の事故を防ぎましょう！

◆除雪機を使用する際は、使用者の責任において、正しい操作で安全に作業しましょう。

①除雪作業中は、まわりに人を近づけないようにしましょう！
②雪詰まりを取り除くときはエンジンを停止し、必ず雪かき棒を使いましょう！
③除雪機から離れるときは必ずエンジンを停止してください！

◆屋根の雪下ろしを行うとき

①転落事故や屋根雪の下敷きにならないように十分に注意して作業しましょう！
②ヘルメットを被ったり、命綱を付けたりして安全を確保しましょう！

水道の宅内配管 凍結防止についてのお願い

冬期間は寒波による凍結や落雪等により水道管が破損漏水する事故が発生しています。

メーター器から先の宅内配管は、使用者の管理となります。もし、漏水事故があると、地区全体の断水など多くの皆さんに迷惑をかけてしまうだけでなく、多額の水道料金をお支払いいただくことにもなってしまいます。

凍結等による事故を未然に防ぐため、次の事項に注意してください。

◇水道管の立ち上がり部分が外気にさらされている箇所には、電熱線・電熱ヒーター等を巻いてください。また、コンセントが差し込まれているか、通電しているかを確認してください。

◇屋外水道、不凍栓には棒などの目印を立てて、雪下ろしや除雪作業による破損を防止してください。

◇長期間不在となる家屋又は冬期間使用しない屋外水道などは、不凍栓を閉めるか、メーターボックス内の止水栓を閉め、水抜きをしてください。

宅内配管で漏水の確認

◇水道メーターの表示盤に、漏水マークが表示された場合は、漏水の可能性がありますので、宅内の配管を点検し、産業建設課へ連絡してください。

凍結してしまったら…

◇水道管や蛇口にタオルを巻き付け、ゆっくり時間をかけてぬるま湯をかけてください。このとき熱湯をかけると水道管が破損する恐れがありますので、注意してください。お湯をかけても解けない場合は、水道修理業者へ修理を依頼してください。

《冬期間のメーター検針》

玄関先等に水道メーターの表示盤を設置してある世帯については、１月と３月にメーター検針を実施しますので、除雪をお願いいたします。

【問合せ先】
産業建設課　建設係
☎０２６９－８７－３１１３

◇年末年始の各施設等の業務日程

役場及び秋山支所	12月29日㈫～1月3日㈰まで休業 ※役場は日直がいますので各種届出の受領は可能ですが、証明書等の発行はできません。
診療所（内科）（歯科）	12月29日㈫～1月3日㈰まで休業
老人福祉センター（長瀬）	12月25日㈮～1月3日㈰まで休業
高齢者総合福祉センター	12月31日㈭～1月3日㈰まで休業
高齢者生きがいセンター	12月29日㈫～1月3日㈰まで休業
デマンド交通（かたくり号）	12月29・30日、1月2・3日は土日・祝日ダイヤ ※12月31日、1月1日運休　1月2日の予約は12月30日までにお願いします。

◇年末年始の開業日について

津南地域衛生施設組合の年末年始の開業日をお知らせします。

【ごみ処理業務】 年末年始のごみの持ち込み（直接搬入）は、次のとおりです。

- 12月29日㈫まで平常開業
- 12月30日㈬年末開業日　午前８時45分から正午までと、午後1時から午後４時まで
- 12月31日㈭から１月３日㈰　休業
- １月４日㈪から平常開業

【し尿処理業務】 し尿の汲み取り作業は、次のとおりです。

- 12月28日㈪まで平常業務
- 12月29日㈫～１月３日㈰まで休業
- １月４日㈪から平常業務

【火葬業務】 津南斎場は、次のとおりです。

- 12月30日㈬まで平常業務
- 12月31日㈭　午前のみ業務
- 12月31日㈭　午後～１月２日㈯まで休業
- １月３日㈰から平常業務

問合せ先　**津南地域衛生施設組合 ☎025-765-3495**

※12月31日～１月３日は、電話対応はできませんので、ご了承ください。

第五期中山間地直接支払制度集落協定について

平成10年より開始された中山間地直接支払制度は、第５期対策として、令和２年度で21年目を迎えました。村内では、20団地において、引き続き協定が結ばれました。

当制度は、農地の傾斜の区分により、水田で急傾斜２１，０００円／10ａ、緩傾斜８，０００円／10ａの交付金が協定面積に応じて交付されます。今期においては、傾斜区分の見直しを行い、対象農地の適用拡大、交付単価のアップを進めました。その結果協定農地は２００haから２３０haへ、交付金額も全体で３８００万円から４０００万円を超える金額となる予定です。各団地の認定状況は表のとおりとなりますが、交付金を活用し、集落の活性化ができるように地域と行政で協力しながら進めてまいります。

協定締結にあたり、地域役員の方についてはご協力いただき大変ありがとうございました。

協定対象集落	協定面積（ha）	交付予定額（千円）
白鳥	5.9	1,240
平滝	10.0	2,058
横倉	13.1	2,572
青倉	17.7	3,370
森	20.6	4,004
泉平	6.9	1,248
箕作	4.9	976
月岡	16.5	2,875
小滝	8.3	1,993
野田沢	10.3	2,168
天地・大久保	10.7	1,753
雪坪	4.7	1,003
志久見	17.3	3,644
切欠	6.5	1,376
長瀬	12.5	2,644
原向	40.7	3,257
笹原	2.8	599
北野	5.0	1,062
極野・中野	6.3	1,200
小赤沢	6.5	1,372

※協定面積、交付予定額は切捨して表記

村内小中学校へのブルーベリー配布について（緑の募金事業）

山田 隆氏（屋敷）より、今まで栽培していたブルーベリーについて、「村で活用してほしい」との想いで寄附いただき、緑化推進の事業として、栄小学校、栄中学校へ苗木を配布するとともに、希望者への配布を行いました。

栄小学校については、11月８日、ＰＴＡが中心となり、学校敷地に約20本の成木の植樹を行いました。植樹作業にあたり、村民の皆様に協力いただいた緑の募金の交付金を活用し、必要な資材を提供させていただきました。

栄小学校で植栽された
ブルーベリー成木

長野県森林税を活用し緩衝帯整備を実施

長野県森林税を活用し、野生鳥獣による農作物被害や人的被害を防止するため住宅・農地周辺などの森林の除伐を行い、野生鳥獣が接近しにくくする緩衝帯整備事業を計画的に行っています。

令和２年度は笹原、当部地区で実施しました。

来年度も実施予定であり、整備希望がある地区は産業建設課までご相談下さい。

令和２年度実績

笹原・当部地区面積　３・28ha
事業費　１，０２３千円
森林づくり推進支援金　８９９千円

整備後の森林
林内の見通しが良くなりました。

【問い合わせ先】
産業建設課　農林係
☎０２６９－８７－３１１３

栄村、すごいぜ！

希少動植物調査員からの報告④

ギフチョウの保護を考えるために始まった私たちの活動は、降雪期を迎え現地調査はひとまず終了し、調査結果のまとめに入りました。ギフチョウやその食草に関する調査は主に春季に行い、その後はギフチョウと関連しながら、他のチョウ類やトンボ類、水生昆虫などの調査を中心に行いました。そして、見つけた希少な動植物を片っ端から記録してきました。山の中だけでなく川原や、民家の軒先の『タネ』と言われる小さな池の中の植物まで、実際に村内各地を歩き、できるだけ多くの場所を調べることに努めました。その中で、全国的にも希少になった動植物に数多く出会うことができました。そして、私たちが今感じることは、

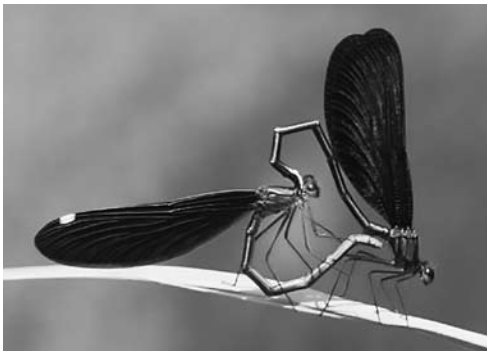

栄村初記録となったアオハダトンボ（右♂、左♀）。（環境省・長野県ともに準絶滅危惧種）

「栄村、すごいぜ！」。

チョウ類は、栄村ではこれまでに一〇六種が記録されています。本年度の調査では、八〇種を確認しました。その中にはムモンアカシジミなど、栄村初記録のチョウ類が六種見つかり、これまでの記録と合わせて一一二種となりました。

現在長野県で記録されているチョウ類は、およそ一五〇種ですから、栄村は長野県で生息するチョウ類の七割以上が見られることになります。これだけでも、**「栄村、すごいぜ！」**。

トンボ類は、これまで五八種の記録があります。本年度の調査では、四八種を確認しました。その中にはアオハダトンボなど、初記録のトンボが七種含まれ、これまでの記録と合わせると六五種となりました。

身近なチョウでありながら、全国的な減少が著しいミヤマカラスアゲハ（♀）。

チョウ類もトンボ類も、**『豊かな自然を表すバロメーター（ものさし）』**とよく言われます。そうした生き物は、その地域の植物の様子（植生）や水辺の環境の状態によって、種類や個体数が大きく変動するからです。

例えば、昨年公表された環境省の『モニタリング一〇〇〇事業』の結果報告によると、約一〇年の全国の里地の調査で、身近なチョウ類の約四割が急激に減少していることが報告されました。特にミヤマカラスアゲハは、年間三一・四％という高率で減少していることが明らかになりました。このチョウは、現在まだ村内では広く身近に見られるチョウです。もちろん絶滅危惧種といった希少種にも指定されてはいません。しかし、この例が示すように、環境の変化や里山の荒廃、また外来生物の侵入、イノシシなど大型獣の分布拡大等により、身近な動植物がどんどん減っているのです。

栄村、今がチャンス！

本年度の調査活動の途中、ある集落で写真のような看板を見つけました。ここは、チョウマニアの採集地紹介本にも載っている場所です。そうした採集マニアからチョウを守りたいと、地元の人が看板を立ててくださったようです。他地域でもこうした看板を見つけました。地域の皆さんの「身近な動植物を大切にしていきたい。」という思いが、具体的な行動となって現れてきているのだと思います。

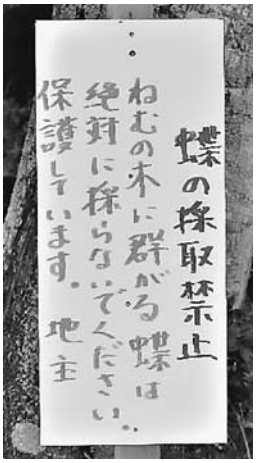

多様な生き物が棲める環境は、言い換えれば、人にとっても暮らしやすい環境ともいえるでしょう。新型コロナウイルスの世界的流行という、私たちがこれまで経験したことのない状況下で、今までの価値観や自然との付き合い方が見直されていることは間違いありません。

希少種も含め村内に今ある豊かな自然を、大事な栄村の資源としてどのように次世代に残し、さらに地域の継続的な活性化につなげていくか、今まさに考え、行動につなげるチャンスなのでしょう。小さな子どもからお年寄りまでみんなが、栄村の自然とそこで暮らすことに自信と誇りをもって、**「栄村、すごいぜ！」**と発信していきたいものです。

これまでご協力いただいた大勢の皆様に、厚くお礼を申し上げます。

（希少動植物調査員・涌井泰二）

保健だより

村の子育てサービス、母子保健事業について、一部お知らせします。12月に予定されていた下記母子保健事業は、別日に延期いたします。延期後の日程については後日追ってご連絡いたします。

延期

アロマセラピー教室

予約制　（健康支援係までご連絡ください）

アロマの種類や効果、こころとからだに寄り添ったアロマの選び方、アロマ体験など。

●**12月９日㈬　９時30分～11時頃　集団検診室**

●**対象**：入園前のお子さまをもつ保護者　※お子さまの状況により出入り自由です

リズムあそび

●**12月18日㈮　10時～11時　集団検診室**

12月の子育て相談日は、会場を集団検診室に変更し、10時からリズムあそびを行います。
子育て相談の時間は、リズムあそび開始前の９時～10時です。

産後ケア事業

●出産後、お母さんの体調不良や育児不安がある方、ご家族などから援助が受けられない方が助産師による、心身のケア、授乳指導、育児指導などのサポートを受けられる事業です。

●**対象**：産後～産後１年までの方

秋山協力隊通信 Vol.61

栄村の皆様こんにちは、屋敷在住の石川です。早いもので私が栄村に来てまもなく三年が経とうとしています。つまりは地域おこし協力隊としての任期も後わずか、協力隊として寄稿できるのも今回が最後となります。永い、短いで問われればあっという間の三年間であり、多くの事を学び、考え、悩んだ期間でもあります。ただ考え、悩んだ分、多くの村民の温かさに触れ、励まされ、人と触れ合うことで生まれる力を実感できました。本当にありがとうございます。村民の皆様への感謝と栄村の発展を願い、最後の寄稿テーマは「地域おこし」について書いていきたいと思います。

「地域おこし」とは地域振興とほぼ似た意味ですが言葉としてはいくつかの捉え方があり、その為「おこし」がひらがなになっているそうです。私が一番なるほどと感じたのは、住民が住んでいる地域の為に何かしようと頑張っている（地域が起きている＝覚醒している）状態という考え方です。つまりは、どんな小さなことでも地域の未来を考えての行動は「地域おこし」となりえるということでもあります。例えば、地域おこし協力隊を迎え入れ、新しい住民として進んで接していくことでも「地域おこし」といえます。ただ重要なのは自ら進んで行うこと、行動することが大多数に波及することです。なにかを待つ、静観する、意見を言うだけでは残念ながら起きているとは言えません。どんな小さな事でもいいのです、新しい試みに興味を持つ、話合うだけでも関わってみる、もしできることがあったら行動する、そんな個々人ができる地域の為への行動が拡がり大人数へと繋がっていくことで「地域おこし」に成っていくのだと私は思います。

ちなみに、私は任期終了後も栄村秋山地域に住みます。一月より一栄村民としての四年目、そして「地域おこし」が始まります。この先もまだ私にできることを楽しみながらやっていこうと思います。様々な場面で皆様とご一緒できる機会もあると思いますので、これからもどうぞ宜しくお願い致します。

（地域おこし協力隊　石川 泰正）

村誌編纂室から㊹

民俗部会・歴史第一部会開催

11月1日(日)栄村役場で民俗部会を開催しました。委員5名全員が出席し、提出された原稿を点検しながら問題点を話し合いました。12月末までに全員が完成原稿を仕上げることになりました。

歴史第一部会（原始～近世）は11月8日(日)に栄村役場で開催し、原稿執筆にあたっての問題点等を話し合いました。

栄村域では、弥生、古墳、奈良時代の遺跡が見つかっていません。資料の少ない中でどう書き進めるかが課題です。

中世は、仙当城と一昨年発見された雨引城の関係性をどうとらえるかが部会で話題になりました。

近世の素材の代表格は「巣鷹」と『秋山記行』です。前者は、鷹の産地の山を守る職務に携わっていた齋藤励二家に伝わる古文書が有力な史料で、この目録作成が急務です。後者は江戸後期の秋山の様子を描いたものですが、歴史と民俗の両面で扱うことにします。

村誌刊行後も植物調査を

11.2 植物調査（小滝）

自然編植物担当の井田・大塚の両執筆員は、平成30年から冬季間を除く毎月1回村内の植物調査を行ってきました。

去る11月2日(月)の植物調査を最終としていましたが、同行した多くの一般参加者から、今後も続けてほしいと要望が出ています。どのような形で継続できるか関係者で検討中です。

【問合せ先】
栄村誌編纂室
☎０２６９－８７－３１１８

苗場山麓ジオパーク通信㊹

今年は雪が多いのでしょうか。栄村植物園のカマキリ予報によれば卵が比較的上のほうにあったのでひょっとしたら多く降るのではと思っております。

さて、ジオパーク推進室では本年度に新しく整備したトレッキングルートの視察をしました。前倉トドの展望台から鳥甲牧場を経由して村道栄線に接続し旧矢櫃村に入るコースです。昔は五宝木の方が小赤沢へ行く時に歩いた道でもあります。所要時間は3時間程です。

視察の前日は〝雪下ろし〟が鳴り響き降雪が予想されましたが、鳥甲牧場近辺では数センチしか積もっておらず、秋と冬のコントラストに包まれた秋山郷を堪能できました。写真のように八海山を遠くに見える場所もあり、鳥甲牧場近辺からは毛無山、高倉山、鳥甲山そして苗場山が一望できます。トレッキングルートは綺麗に整備されて子どもから大人、トレッキング初心者でも完歩できるコースです。

旧矢櫃村跡周辺から川原に降りて渓谷の景色を楽しむことができます。もみじが川に映り込んでおり、写真映えするスポットでした。

今シーズンはこれで冬を迎えてしまいますが来年のグリーンシーズンには、是非ジオガイドと共に新しいトレッキングルートを歩いてみてはいかがでしょうか。（文責　南雲）

12月 生活カレンダー

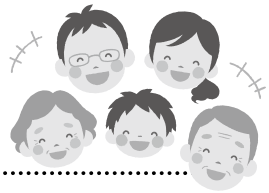

行事予定

- 4日(金) 人権相談会【役場第一会議室 午前9時から12時】
- 8日(火) 保育園開放日【午前9時から】
- 11日(金) 区長会【かたくりホール 午後3時】
- 15日(火) 雪害対策救助員任用式（役場）
- 19日(土) さかえ倶楽部スキー場オープン【午前8時半】
- 22日(火) 保育園開放日【午前9時から】
- 24日(木) クリスマス会【保育園 午前9時45分】
- 28日(月)～30日(水) 消防団 歳末防火防犯警戒

健康ガイド

- 8日(火) 心理相談【集団検診室 午前9時から】
- 16日(水) あそびの教室【北信保育園 午前10時】
- 18日(金) 子育て相談日【ひなたぼっこ 午前9時】
- 21日(月) 乳児健診【集団検診室 午後1時】
- 22日(火) 離乳食フォロー教室【集団検診室 午前10時半】

12月の納税等

○国民健康保険税　○介護保険料
○後期高齢者医療保険料　○村営住宅料
○ケーブルテレビ使用料　○教員住宅使用料
○合併浄化槽使用料　○保育料
○農業集落排水処理使用料
○温泉休憩所使用料　○学童保育料
○簡易水道料　○温泉使用料

納期限は　１月４日(月)　です

口座振替日
農協・郵便局　12月22日(火)
八十二銀行・県信　12月25日(金)

※振替指定口座の残高を事前にご確認ください。

世帯と人口（11月１日現在）

世帯数	803世帯	前月比＋2
人　口	1,756人	－1
男	844人	－3
女	912人	＋2

10月中の異動

出生	0
死亡	1
転入	3
転出	3

栄村の気象（10月）

最高気温	26.4℃	10月12日(月)	
最低気温	4.1℃	10月31日(土)	
平均気温	13.4℃	総 雨 量	41.5㎜

◆ 編集後記 ◆

皆さん、自動車のタイヤ交換はしましたか？いろんな人から「今年は雪が多いぞ」という声を耳にします。季節の変わり目や降雪期はスリップ事故の発生率が高まるため、自動車の運転時は路面の凍結等に注意をお願いします。

話は変わりますが、私事ですが11月に結婚いたしました。（新聞にも掲載されました。）栄村民がまた一人増えましたのでご報告までに。

体調管理には気をつけていただき、よいお年をお迎えください。㊨

10月火災・救助・救急出動件数

	火災	救助	救急
飯　山　市	1	0	79
木島平村	0	0	17
野沢温泉村	1	0	19
栄　　村	0	0	10
管轄外等	0	0	5

栄村の搬送医療機関	
飯山日赤	6
津南病院	1
その他	3
不搬送	0
合　計	10

十日町地域消防署との応援協定による出動を含みます。

火のこわさ　歴史も未来も　焼きつくす

今月の栄っ子

Vol.45　栄中学校
～身も心もほっこりタイム?!～

11月13日㈮の栄タイムは、清掃ボランティア委員会企画の栄中学校産の焼き芋会でした。例年は老人クラブの方々をお招きして焼き芋交流会を行っていますが、今年はコロナウイルス感染症拡大防止対策のため残念ながら栄中生のみでした。

10月下旬にちゃんと実がなっているか心配しながら全校生徒でサツマイモ掘りをし、無事に収穫できたサツマイモ。「サツマイモって普段食べる機会はたくさんありますが、自分たちで育てて収穫したサツマイモはまた格別で、さらに朝からみんなで芋をあらってアルミホイルに包んで焼き芋にするとなんであんなにおいしいんでしょうね（生徒談）」

コロナウイルス感染症や厳しい冬が近づくなど、明るい話題もない毎日ですが、ちょっとほっこりしたひとときに心もお腹もいっぱいに満たされた生徒・職員でした。（文責：栄中学校　森）

広報ギャラリー　栄中学校

作品名
「第43回桐の葉祭　ステージバック」

今年度の桐の葉祭テーマ「Sakae Heart ～未来につなげよう栄魂～」をもとに、全校生徒が協力して製作しました。デザインの1つである手形は全校生徒（＋職員）が桐の葉祭の成功を願って押しました。また、下の方にある小さいハートは桐の葉祭当日の生徒会企画で校舎にちりばめられたハートの破片を、チーム毎に協力して集め、完成させたものです。

●広報さかえ　令和２年12月１日発行　●編集　総務課　情報防災係
●〒389-2792　長野県下水内郡栄村大字北信3433　TEL 0269-87-3111　FAX 0269-87-3083
●ホームページ　http://www.vill.sakae.nagano.jp　●印刷　㈱滝沢印刷