



～卒園・卒業 旅立ちの春～

3月、村内の小中学校で卒業式・保育園で卒園式が行われました。

北信保育園では5名の園児が卒園となり、保護者と先生に見守られながら、新たなスタートを切りました。

主な内容

- 令和6年度施政方針……………P2-6
- 令和6年度栄村教育施政方針……………P7-9
- 令和6年度当初予算の概要……………P10-11
- 令和6年度人事異動・職員採用……………P12
- 移住定住対策事業について……………P13-15
- 第53回栄村スキー大会の結果……………P24

令和6年度 施政方針

栄村長 宮川 幹雄



今年、年頭から、災いが続きました。元旦の午後、能登半島を激震と津波が襲い、家屋やビルが倒壊して多くの死者・行方不明者が出てしまうことになりました。輪島市の中心部では、大規模な火災も発生して、200戸以上の商店・家屋が焼けてしまいました。

二日には、羽田空港で海上保安庁の飛行機と日航機が衝突、炎上する事故も起きました。幸いにも日航機の乗客は無事でしたが、海上保安庁職員は5人が亡くなりました。被災者の皆様には、心からお悔やみとお見舞いを申し上げます。デジタル技術の粋を集めた航空管制機能を持つてしても、こうしたことが起こりえるというのが実感であります。

一方、地震は地球の自然現象でこの膨大なエネルギーの放出を防ぐことも予知することも私たちはできません。そもそも「日本」は災害大国と言われています。災害は「起こるかどうか」でなく「いつ来るか、いつ起きるか」をあらためて認識させられた年の初めでありました。長期化が予想される北陸地方復興への支援は栄村も「チーム長野」の一員として、職員の派遣を含め、積極的に行動していく所存であります。

さて、本年度も健全な財政運営を旨として、安定した行政運営に努めていきます。そして、毎日を大きな自然と関わって、穏やかに暮らす事の喜びと、この地で生きていく誇りや魂が漂うような村づくりを進めていく事が、この村を未来につなげていく大事な要件と考えています。冒頭でも申し上げたとおり、あらためて地震や水害・豪雪などを念頭に置いた、災害に強い幹線道路、村道の安全対策、緊急治水プロジェクトの推進、ライフライン確保、除雪対策の強化など、村土の強靱化への思いを強くしています。



ライフライン保全対策事業



天代坪野線道路改良工事

移住定住対策は、各地域の皆さんと協力しながら、企画、民生、教育部門連携して、さらに細やかな取り組みを進めます。農業については、水稲作付け支援、優良米への補助を続けるとともに、共同化の推進、ライスセンターの継続など、農業を続けていく事のできる農村環境の充実に引き続き取り組みます。

観光は、その推進体制の構えを見直す時期と捉えています。今、観光は「環境・文化・経済」といった観点から、持続可能で発展性を、とすることがポイントです。ですから、村の「自然や食・歴史や文化」といった、資源を体験や体感に如何につなげる事業展開が肝心だと思います。

福祉においては、出産から子育て期を見守る「子育て支援センター」と介護に関わる相談等に対応する「地域包括支援センター」のさらなる充実を目指します。また第9期の介護保険計画では「互いに認め合い、支え合い、幸せに暮らすことができる地域共生社会の実現」を理念として、介護予防等の推進に取り組みます。介護保険料は据え置きといたします。生きがいセンターは、秋山診療所と連携、工夫して、利用者の利便性と効能改善に努めて行きます。歯科診療所は、医師が不在となることから、当面休診とし、今後の体制を検討します。高齢化率の高い当村ではありますが、まずは「自分の健康、家族の健康」に関心を持って、寿命を全うするまで健康な村民が一

一般会計の歳入予算でございますが、村税につきましては、個人村民税の個人所得割額の減を見込み、前年度比704万円、4・1%減の1億6,339万円を見込みました。

森林環境譲与税は配分率の見直しにより、前年度比250万円、18・5%増の1,600万円を見込みました。

地方交付税につきましては、令和5年度決算見込み及び国の地方財政対策の推移などを考慮して、前年度比3,600万円、2・2%増の16億9千万円を見込みました。

繰入金につきましては、各事業を推進するため、前年度比1億4,235万3千円、115・7%増の2億6,539万円を見込みました。

村債につきましては、過疎債を活用しての北野天満温泉入浴棟建設、天代坪野線道路改良工事が終わったことにより、5,400万円あまりの減額。辺地債も事業費減により、3,500万円余りの減額。また、単独の道路改良工事では緊急自然災害防止対策事業債で8千万円余りを見込みました。合計では△690万円、1・4%減の4億7,250万円を見込みました。

次に、歳出予算の概要について主な事業を申し上げます。

子どもを育む事業として、新しい義務教育学校づくり経費、4,738万円を計上しました。令和8年開校に向けての第一歩です。

次に災害対策としての、う回路確保を念頭に入れた旧国道117号、横倉沢橋の修繕に、2億800万円を計上しました。その他能登半島地震で道路損壊による救援、復旧の立ち遅れ、孤立地区発生などの状況を教訓に、防災を兼ねた事業費を計上いたしました。



次にスキー場の運営経費及びリフト・圧雪車等の設備更新経費として1億9,370万円を計上しました。前述のとおり、特別会計から一般会計へ移行したことにより設備更新経費には過疎債を充当しました。

国が進めるシステム標準化事業費として、9,300万円を計上しました。目的別の予算額の割合では、土木費が最も多く、道路メンテナンス事業、緊急自然災害防止対策事業の2つの大きな事業を計上したことから、6億7,008万円と23・3%を占めております。

次に、総務費では5億2,459万円、

15・4%の増となります。14款予備費につきましては、前年度に比べ△1,000万円、50・0%減の1,000万円を計上しております。

性質別では、会計年度任用職員の手当改正に伴い、人件費が増額。燃料高騰などの影響で物件費も増額となりました。

次に、特別会計予算及び公営企業会計予算につきましては、それぞれ、所要の歳入歳出予算を計上しております。

第6次栄村総合振興計画について

「第1章 持続可能な村づくり」

人口減少対策の新規事業として、転入される方のために、既存空き家の改修を行いできるだけ時間を置かず生活できる住宅を確保するための施策として320万円を。さらに空き家残置物処理事業として30万円を計上し更なる移住者の確保を進めて参ります。



金として750万円を計上しましたが、これからの推進体制について、変革が必要と考え協会と協議を進めていく所存です。

村有の観光関連施設につきましては、指定管理制度の活用と運営委託などにより効率的な運営を図っていきながら、今後の方向を検討します。

観光施設管理経費として、北野天満温泉旧入浴棟の解体工事3,000万円、温泉宿泊施設指定管理料3施設で2,700万円、その他合わせて1億200万円余りを計上しました。

「第4章 健やかに暮らせる村づくり」

子どもが健やかに育つ環境に関しては、妊娠期から出産、子育て期まで切れ目なく、必要な方に、母子に関することや子育てに関するサービス提供、助言、相談対応などの支援を行ってまいります。母子保健事業、290万円他を計上しました。

高齢者福祉では、保健師などによる訪問活動を充実するなど、健康不安の解消と介護予防や生活支援に力を入れる各種サービス事業を実施して参ります。社会福祉協議会への補助金、1千万円他を計上しました。

後期高齢者医療保険の保険料、給付費他で3,700万円余りを計上しました。

健康増進と安心できる医療の確保につきましては、各種健康診断事業と健康寿命の延伸に繋がる健康増進事業を実施して参ります。

地域中核医療機関支援事業550万円。健康診査等事業費750万円他を計上しました。

精神保健対策及び障がい者、障がい児福祉につきましては、地域生活支援事業を中心に障がい福祉サービスの充実に取り組んで参ります。自立支援給付費4,500万円。地域生活支援事業費320万円他を計上しました。

生活環境の整備では、ごみ処理業務、火葬業務などを津南町と共同で行っている津南地域衛生施設組合の組合費、4,300万円を計上しました。冬期間高齢者が安心して生活できるために雪害対策救助事業3,800万円。その他、河川の水質検査に継続的に取り組むなど、環境衛生の維持に努めて参ります。



交通対策では、デマンドバス運行委託

2,600万円。路線バス運行経費の支援560万円。JR簡易委託駅運営事業700万円他の支援を継続して実施いたします。お年寄りの買物対策として、まず秋山地

区で移動購買車による巡回を始めました。利用される皆さんの話をお聞きしながら、試験的段階を経て村民の皆さんの利便性を高めていきたいと考えています。

「第5章 豊かな心を育む村づくり」

保育園、小学校、中学校と連携して子供を育む体制や環境整備の研究と社会変化に対応したICT教育の充実などを進めるとともに、学校給食費を補助する保護者支援なども継続してまいります。学童クラブ、保育園経費で1,940万円。統合経費で4,730万円。給食費の補助金を増額しました。

地域を育むでは、津南町と連携した苗場山麓ジオパークを活用した学習活動や地域振興など負担金で790万円。地域おこし協力隊、文書調査、目録作成経費280万円。集落ビジョン事業250万円他の活動支援を継続してまいります。

歴史を学び、文化を育むでは、公民館活動経費790万円。文化財保護事業130万円他の経費を計上しました。

最後に、議員各位をはじめ、村民の皆様には、今後とも深いご理解とご支援、ご協力をお願い申し上げます。令和6年度の施政方針とさせていただきます。

令和6年3月4日

令和6年度 当初予算の概要

3月定例議会において令和6年度当初予算案が可決されました。一般会計の予算規模は34億1,000万円で、前年度比9.5%（2億9,500万円）の増となっています。

特別会計は、スキー場特別会計を一般会計に移行したことにより昨年度から1会計減の7会計となり、その予算規模は合計で9億66万円で、前年度比△7.4%（△7,235万円）の減となっています。

公営企業会計は、簡易水道事業、下水道事業の2会計があり、その支出に係る予算規模は合計で2億8,419万4千円で、前年度比△4.9%（△1,460万6千円）の減となっています。

会計別当初予算額

(単位：千円)

会計名	令和6年度当初予算	対前年度当初予算比増減	一般会計からの繰入金	対前年度当初予算比増減
一般会計	3,410,000	295,000	-	-
特別会計	国民健康保険(事業勘定)	237,526	18,095	2,656
	国民健康保険(施設勘定)	112,685	43,332	1,970
	秋山診療所	3,842	0	976
	後期高齢者医療	33,242	13,934	1,053
	介護保険	449,683	79,146	3,429
	介護サービス	10,499	6,929	2,788
	スキー場	0	0	△ 93,165
	ケーブルテレビ	53,183	12,274	3,412
	小計	900,660	△ 72,350	174,686
合計(一般会計+特別会計)	4,310,660	222,650	174,686	△ 76,881

〈公営企業会計〉

事業名	令和6年度当初予算	対前年度当初予算比増減
簡易水道事業	157,219	△ 28,171
下水道事業	126,975	13,565
合計	284,194	△ 14,606

〈公営企業会計〉

地方公営企業法という法律に基づき、村が直接経営する企業（公営企業）の会計です。

村には簡易水道事業と下水道事業の二つがあります。

※公営企業会計の予算額は支出ベースの額です。

一般会計当初予算内訳

(単位：千円)

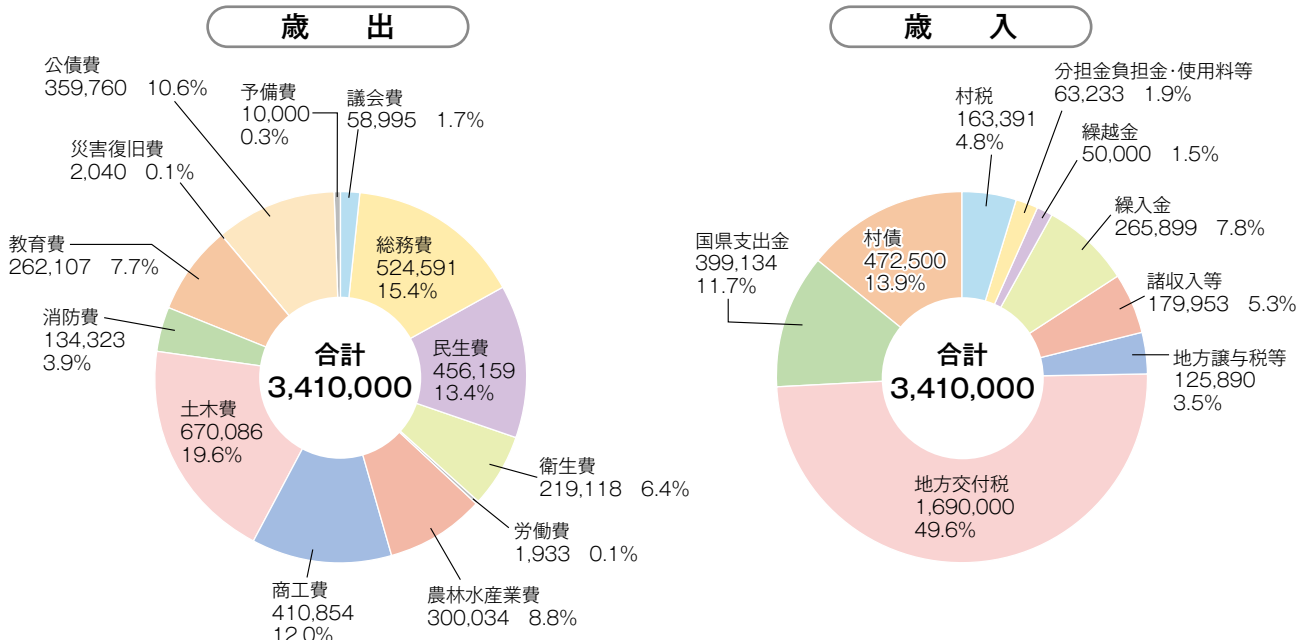



住んでいない・使っていない 空き家はありませんか？

～栄村空き家バンクへの登録について～

■ 空き家バンクとは

村内に売却や賃貸したい空き家をお持ちの方に空き家バンクに登録していただき、空き家の購入や賃借を考えている方に情報を提供しています。

近年は、下記表のとおり、地方移住や空き家への関心が高まっており、状態の良い空き家であれば、買いたい・借りたい方が現れる可能性があります。是非、栄村空き家バンクの活用をご検討ください。

1 移住相談件数及び空き家バンク問い合わせ件数

年度	移住相談数	空き家問い合わせ	計
2021	31	39	70
2022	45	31	76
2023 (3/7時点)	116	71	187



2 空き家バンク成約数（賃貸・売買）

年度	売買	賃貸
2021	2	0
2022	1	1
2023 (2/10時点)	7	4

3 行政サポートによる移住者数

年度	組数	人数
2021	3	5
2022	6	10
2023 (3/18時点)※	23	37

※移住見込みの者も含む

〈栄村空き家バンクのイメージ〉

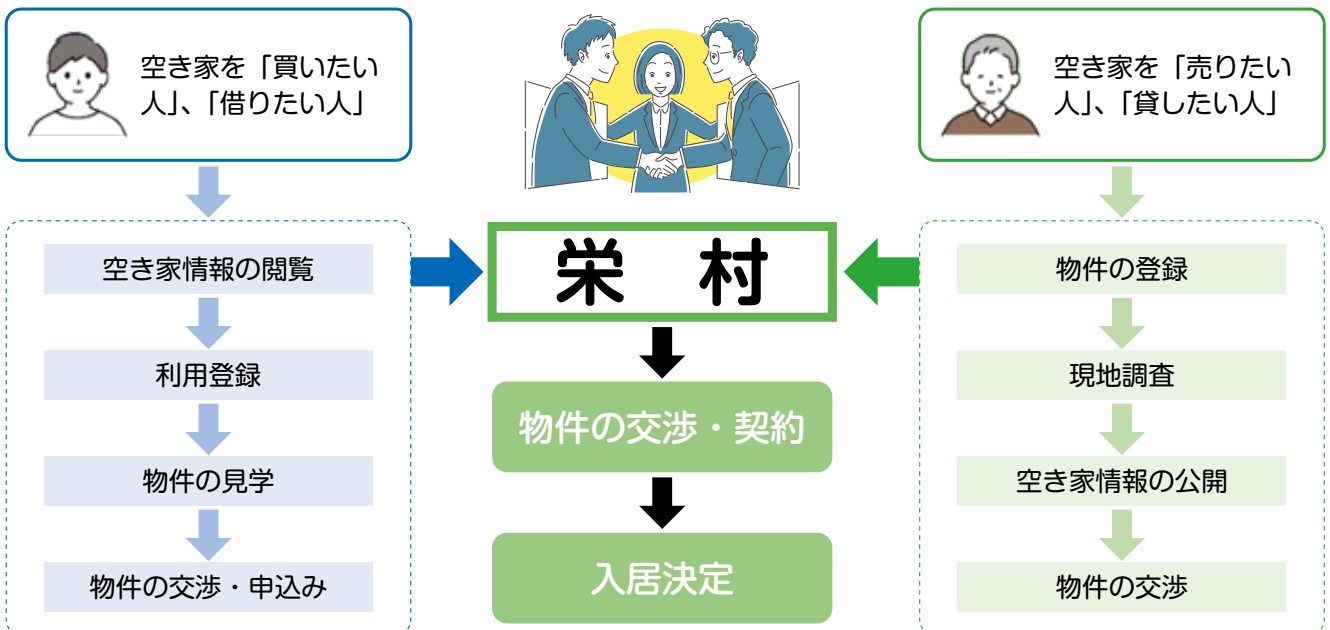

「口座振替不能通知書」の送付取り止めについて

現在、村税等の口座振替ができなかった場合に発送している「口座振替不能通知書」を、令和6年4月納付分から送付を取り止めさせていただきます。

口座振替で納付されている方は、納期限の前日までに預貯金口座の残高を御確認ください。

口座振替が不能で納期限から一定期間を経過しますと、納付書を兼ねた督促状を発送いたします。

なお、督促状を発行した場合、督促手数料として100円が加算されます。督促状の発送前までに口座振替ができなかったことに気が付かれたときは、総務課税務係に連絡のうえ、納付書により納付をお願いします。

総務課 税務係

☎0269-87-3111

野焼きの禁止について

野焼きは一部の例外を除いて法律で禁止されています。

違法な野焼きをした場合、5年以下の懲役、1千万円以下の罰金が科されることがあります。

廃棄物の処理は適正な方法で行うようにしましょう。

○例外となる主な野焼き

- ・農業、林業等によるやむを得ない稲わらや畔草の焼却
- ・災害の際の復旧時の木くずなどの焼却
- ・どんど焼きなどの地域行事における焼却

これらの例外的な焼却であっても、近隣の方の迷惑とならないように、焼却するときは風向きや時間帯を考慮する、煙や臭いが多く発生しないように焼却の量を抑え草木の場合はよく乾かす、畔草焼却の場合は少しづつ焼却する、などの対策をしてください。

民生課 住民福祉係

☎0269-87-3114

春の火災予防運動を実施します

4月13日(土)～19日(金)までの1週間、春の火災予防運動を実施します。春先は空気が乾燥していることから、火災に加え、季節風が強いことから、火災が発生しやすくなっています。火の取扱いには十分注意しましょう。

総務課 情報防災係

☎0269-87-3112

温かいご寄附を頂戴しました

令和6年3月8日に左記のとおり村にご寄附をいただきました。お寄せいただきました寄附金は、子どもの教育のために大切に活用させていただきます。温かな善意に深く感謝申し上げます。

ご住所	埼玉県
お名前	匿名

石川県への被災地支援について

村では、石川県への被災地支援として、志賀町と羽咋市に、3月21日～30日の間に延べ5名の職員を派遣しました。現地では、関係機関と連携し、被災家屋の解体事務補助・家屋調査等に従事しました。今後も長野県北部地震での温かい支援を忘れず、被災地支援を継続していきます。また、今回の被災地支援に合わせて、横倉地区の「たんぽぽの会」の皆さんが作成した手作りマスク等を被災地に寄付しました。

総務課 情報防災係

☎0269-87-3112

村内の廃乾電池回収箱についてのお願い

現在、各地区に使用済み乾電池などを回収する廃乾電池回収箱を設置してありますが、この回収箱について、以下の点にご理解とご協力をお願いいたします。

- ・電球は入れないでください。(回収できるのは単三電池やボタン電池、携帯電話の電池等です。)
- ・回収箱に入れる際は持ち込んだビニール袋ごと入れず、電池だけ入れるようにしてください。
- ・未使用の電池は絶対に入れないでください。電気が残っているものは処分の際に火災等に発展する恐れがあります。
- ・回収箱については、役場で適宜確認をしていますが、回収箱がいっぱいになっている場合、また、回収箱が亀裂などによって回収が困難な状態に破損している場合(底に穴が空いている等)などありましたら役場民生課までご連絡ください。

『自学共育!』

栄村教育委員会報 No.23

発行：栄村教育委員会事務局
2024年4月号

・ 子ども教育係 ・

「みんなで学校を創ろう！」 ～「基本計画案」作成完了～」

12月から進めてまいりました「基本計画」の作成が3月26日をもって完成しました。これまでご参加いただきました皆様に感謝いたします。

この基本計画をもとに、6月までには基本設計を完了させる計画です。引き続き本年度もワークショップにふるってご参加ください。



おいちゃん、おばあちゃん、いつまでもお元気で！ ～北信保育園 高齢者センター訪問～

年長、年中組で高齢者センターを訪問し、お遊戯を披露してきました。

可愛い姿に終始笑顔の皆さん。たくさんの手拍子や歓声に子ども達も張り切って応えていました。最後にひなまつりの歌をみんなで歌って、「また来るね。」と握手。笑顔あふれる温かい時間になりました。



栄小 6年生を送る会

3月6日に児童会主催による6年生を送る会が行われました。学校をリードし、優しくしてくれた6年生に、下級生から心の温まるメッセージが送られました。6年生からも「楽しい栄小をつくっててください」と下級生への激励の言葉がありました。お世話になった6年生に感謝を伝える和やかな会になりました。



栄中 栄中学校でお茶のみしよう ～サロンより～

2月19日と3月4日に栄中学校コミュニティールーム「サロン」が開かれ、保護者や樋口公民館長さんにおこしいただきました。

「サロン」は村民皆さんと中学生の交流や、地域の方との情報交換の場にもなりますので、本年度も多くの皆様のご参加をお待ちしています。



4月 生活カレンダー

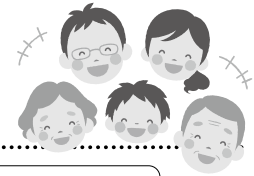

行事・その他

【集いの場（こさか）】
 日時：10日、17日、24日、5月1日
 午前10時30分から

【春の火災予防パレード】
 日時：13日(土) 午前8時から
 場所：村内全域

【幼年防火パレード】
 日時：15日(月) 午前10時から
 場所：森地区

【栄村長選挙】
 日時：21日(日)
 場所：村内各投票所

【栄村消防団観閲式】
 日時：28日(日) 午前9時から
 場所：栄中学校

子ども・子育て

【保育園開放日】
 日時：30日(火) 午前9時から
 場所：北信保育園

【子育て相談日】
 日時：11日(木) 午前9時30分から
 場所：ひなたほっこ

【乳児健診】
 日時：22日(月) 午後1時30分から
 場所：集団検診室

4月の納税等

- 固定資産税
- 介護保険料
- 村営住宅料
- 教員住宅使用料
- 保育料
- 温泉休憩所使用料
- 学童保育料
- 国民健康保険税
- 後期高齢者医療保険料
- ケーブルテレビ使用料
- 合併浄化槽使用料
- 農業集落排水処理使用料
- 簡易水道料
- 雪害救助負担金

納期限は **4月30日(火)** です

口座振替日

農協・郵便局 4月22日(月)
 八十二銀行・県信 4月25日(木)

※振替指定口座の残高を事前にご確認ください。

世帯と人口（3月1日現在）

	776世帯	前月比-1
世帯数		
人口	1,579人	-6
男	751人	-1
女	828人	-5

2月中の異動

出生	0
死亡	6
転入	2
転出	2

栄村の気象（2月）

最高気温	16.8℃	2月18日(日)
最低気温	-4.4℃	2月13日(火)
平均気温	1.8℃	総雨量 136mm

村の情報はLINEでも配信しています。
 ぜひお友達登録をお願いします。

〈登録方法〉

右の二次元コードを読み取り、追加又は以下の方法で登録してください。

①LINEアプリを開き、検索で「栄村」と入力



②LINEアプリを開き、「友だち追加」のID検索で@sakaevillと入力



2月火災・救助・救急出動件数

	火災	救助	救急	栄村の搬送医療機関
飯山市	0	0	99	飯山日赤 5 津南病院 2
木島平村	0	0	20	その他 3
野沢温泉村	0	0	52	不搬送 0
栄村	0	0	10	合計 10
管轄外等	0	0	0	十日町地域消防署との応援協定による出動を含みます。

つなげよう 防火のバトン 火災ゼロ